

(Haitian Creole)

LIV KÒD

KONDWIT POU ELÈV



Broward County Public Schools

2019-2022

BAY FO ADRÈS KAPAB FÈ YO ARETE OU

AVI ENPÒTAN POU PARAN

SIJÈ: DOMISIL - ADRÈS-OU

Pitit-ou andwa ale lekòl nan zòn ou-menm kòm fanmi rete. Se responsablite manman oswa papa pou bay lekòl-la papye ki kòrèk epi egzakt kòm prèv kote ou-menm ak elèv-la rete. **Lekòl-la andwa verifye tout ransèyman ou ba-li.**

Si ou depoze fo papye nan bi pou fè yon fwòd

Konfòmeman ak regleman School Board Policy 5.1, lè manman oswa papa depoze fo papye pou enskri yon elèv se va rezon pou fè **yo retire elèv-la touswit** epi refere elèv-la pou anwolman nan lekòl zòn kay-li, kote li rete.

Fo enfòmasyon

Lalwa Florid Florida Statute 837.06 espesifye klèman: “nenpòt moun ki konsyamman fè yon deklarasyon ki fo, bay manti nan yon papye avèk entansyon pou twonpe yon anplwaye nan fonksyon ofisyèl-li, **moun-sa-a koupab yon deli dezyèm degre, lalwa pini.**” Diplis, yon moun ki konsyamman fè yon deklarasyon ki pa vre lalwa kapab pini-li paske li fè fo sèman epi moun-sa-a **konmèt (koupab) yon krim yo rele fo sèman nan yon deklarasyon ekri, yon krim (feloni), twazyèm degre** dapre lwa Florid Statute 92.525. Yo va va notifye biwo pwosekitè, State’s Attorney’s office.

Se posib ou ka pèdi egzansyon taks pwopriyete (Homestead Exemption)

Lalwa Florida Statute 196.031 ekzije ou rete nan kay ki elijib pou egzansyon taks pwopriyete (Homestead Exemption).

Lwe yon pwopriyete ki gen egzansyon tax Homestead

Lalwa Florida Statute 196.061 deklare lwe tout oswa yon pati kay rezidans, reklame anvan pou egzansyon taks pwopriyete, vin fè pwopriyete a abandone dwa egzansyon taks pwopriyete sou kay-la. **Egzansyon taks pwopriyete kapab pèdi.**

Tanpri revwa liv-sa-a avèk pitit-ou konsa fanmi-ou va konnen ki sa ki kòrèk e sa ki pa kòrèk nan lekòl-la, diran aktivite sou patwonaj lekòl-la ak diran transpòtasyon nan bis lekòl-la.

BAGAY ENPÒTAN POU OU FÈ

Yo ka rann *paran responsab aksyon pitit-yo, se poutètsa li enpòtan pou paran-yo konnen regleman ak konsekans/pinisyon ki prevwa lè pitit-yo pa konfòme-yo ak regleman-yo. Sepandan, fanmi gen dwa pran defans pitit-yo. Kifè, sistèm lekòl-la dwe gen prèv chak elèv, chak fanmi te gen opòtinite fè lekti Liv Kòd Kondwit-sa-a pou Elèv.

1. Siyen fòm Prèv elèv ak fanmi resevwa liv Kòd Kondwit pou Elèv (Acknowledgement Form) ki nan paj [xiii](#) Liv Kòd Kondwit-sa-a pou Elèv epi retounen fòm-nan nan 3 jou apre ou resevwa fòm-la. Lè ou siyen sa pa vledi ou dakò oswa ou pa dakò avèk regleman-yo, men savledi ou te revwa yon kopi liv-la sou fòm elektwonik epitou ou konnen regleman-yo. Nan paj [xliii](#) liv-sa-a, gen yon kopi fòm “Prèv elèv ak fanmi resevwa Liv Kòd Kondwit pou Elèv”, kenbe fòm la pou dosye pa-ou.
2. Chwazi opsyon-ou nan fòm Otorizasyon piblikasyon nan laprès ak medya (Media Release) nan paj [xiv](#). Ou dwe chwazi yon opsyon nan Seksyon A ak yon lòt opsyon nan Seksyon B. Si ou pa chwazi yon opsyon nan okenn seksyon, nou va chwazi otomatikman opsyon ki otorize lekòl-la fè foto pitit-ou, videyotep pitit-ou, otorize laprès ak medya oswa Distri eskolè a (School District) entèvyouve pitit-ou pou bezwen edikasyonèl lekòl-la ak distrik-la.
3. Fanmi elèv k’ap fè nenpòt klas (oswa elèv endepandan ki gen 18an oswa plis) kapab chwazi (anpeche) pou lekòl-la pa kominike sèten ajans deyò yon pati oswa tout ransèyman ki konsènen pitit-li e ki nan dosye enfòmasyon lekòl-la. Fanmi ka chwazi anpeche lekòl-la itilize sèten enfòmasyon andedan lekòl-la oswa andedan distri eskolè a (egzanp, enfòmasyon pibliye nan albòm pwomosyon ak pwogram eskolè).

Ou ka mande lekòl-la pa kominike sèten gwoup espesifik, ransèyman ki nan dosye enfòmasyon lekòl-la (directory information). Konplete fòm Notifikasyon chwa-ou ki nan paj [xv](#) epi retounen-ni nan lekòl-la.
4. Pou elèv k’ap fè klas 11^{zyèm} ak 12^{zyèm} ane (grade) ki pa vle lekòl-la pataje avèk Lame ak rekritè Lame ak/oswa enstitisyon apre lekòl segondè, ransèyman pèsònèl ki nan dosye enfòmasyon-an, konplete fòm Notifikasyon chwa-ou ki nan paj [xvi](#) epi depoze fòm-la nan lekòl-la.
5. Plan Disiplin Distri a (District’s Discipline Matrix) fikse konsekans espesifik pou vyolasyon regleman ki nan Kòd Kondwit pou Elèv epi fè pati plan Disiplin lekòl-la. Na jwenn yon kopi Plan Disiplin-la nan Annèks A liv-sa-a. Pou plis ransèyman, sou Plan Disiplin-la, pale ak yon administratè lekòl-la.

****Nenpòt kote yo itilize mo “paran”, li fè referans ak manman oswa papa oswa toulede, oswa responsab/gadyen legal yon elèv, nenpòt moun ki gen relasyon paran ak yon elèv, oswa nenpòt moun ki gen otorite sipèvize elèv-la nan plas fanmi-li.***



THE SCHOOL BOARD OF BROWARD COUNTY, FLORIDA

600 S.E. 3rd Avenue • Fort Lauderdale, Florida 33301 • Office: 754-321-2600 • Fax: 754-321-2701

ROBERT W. RUNCIE
Superintendent of Schools

The School Board
Broward County, Florida

Donna P. Korn, Chair
Dr. Rosalind Osgood, Vice Chair

Lori Alhadeff
Robin Bartleman
Heather P. Brinkworth
Patricia Good
Laurie Rich Levinson
Ann Murray
Nora Rupert

Byenveni nan Nouvo Ane Eskolè a!

Pou tout Elèv ak Fanmi-yo:

Kòm Sipèntandan, se avèk anpil devouman, m'ap kolabore avèk estaf, fanmi, epi kominote a pou satisfè bezwen edikatif chak elèv nan yon anviwonman ki favorize aprann.

Liv Kòd Kondwit pou Elèv Regleman 5.8 (Code of Student Conduct, Policy 5.8), ap ba-ou ransèyman espesifik konsènan regleman elèv-yo dwe respekte, ak konsekans vyolasyon regleman. Liv Kòd Kondwit pou Elèv trete kesyon nòm kondwit pou tout elèv tankou elèv-yo dwe prezan lekòl, vin lekòl regilyèman epi alè; liv-la trete kesyon respè pou moun ak sa ki pou yo, abiman kòrèk, itilizasyon teknoloji, piblikasyon elèv-yo pwodi; aktivite elèv, dosye elèv, dwa pou fè apèl desizyon administratif, ak dwa pou pote plent. Tanpri revwa enfòmasyon ki nan Liv Kòd Kondwit pou Elèv avèk anpil atansyon epi pale ak pitit-ou sou konsekans vyolasyon regleman-yo.

Nou va distribye liv Kòd Kondwit pou Elèv, Policy 5.8 atravè divès mwayen elektwonik. Yo blije elèv ak fanmi-yo siyen yon deklarasyon ki endike yo te resevwa Liv Kòd Kondwit pou Elèv, yo okouran esplikasyon regleman liv-la bay sou regleman-yo, epitou yo chwazi opsyon, yo vle, konsènan otorizasyon piblikasyon nan medya ak jan lekòl-la dwe kominike ransèyman pa-yo ki nan dosye lekòl-la (directory information).

Chak ane, li enpòtan pou ou revwa regleman ki nan liv Kòd Kondwit pou Elèv, Policy 5.8, paske li gen ladann tou chanjman ki te fèt nan vèsyon anvan-yo. Ou kapab jwenn lis chanjman enpòtan nan paj ix. Ou kapab gade Liv Kòd Kondwit pou Elèv nan seksyon School Board Policies sou sitweb Distri a, (www.browardschools.com). Ou kapab gade videyo Liv Kòd Kondwit pou Elèv sou chenn televizyon BECON ak sou sitweb Distri a. Chak lekòl va bay fanmi ak elèv-yo orè pwogramasyon.

Mwen swete ou fè yon esperyans anrichisan, agreyab epi pase yon ane eskolè an sekirite kòm nou-menm, bò pa-nou, n'ap fè tout efò posib pou kontinye prepare epi fè edikasyon elèv jodi pou lemond demen.

Sensèman,

Robert W. Runcie
Superintendent

RWR/ALH/NS/ar

Wè yon Bagay. Tande yon Bagay. Di yon Bagay.

Nan ka emèjensi/ijans, rele 911 touswit. Pou siyale yon pwoblèm sekirite ki pa ijan, ou ka fè sa, san ou pa bay non-ou. Ede idantifye epi entèvni bòkote moun ki se yon danje pou tèt pa-yo ANVAN menm yo fè tèt-yo ditò; rapòte mennas ki pa ijan, konpòtman arasman, aktivite ki pa legal (vandalis, vòl, vant dwòg), ak enfòmasyon ou konnen sou krim ki planifye alavans.

Kijan ou ka fè yon rapò anonim, san ou pa bay non-ou? Gen plizyè fason ou ka bay ransèyman, jis swiv enstriksyon ki anba a:



Telechaje epi itilize app SaferWatch App

Download/telechaje SaferWatch App sou sit saferwatchapp.com/browardschools. Avèk App-la itilizatè lekòl piblik Broward County Public Schools (BCPS) ka kominike dirèkteman ak ajans polis lokal epi ak BCPS Inite Envestigasyon Espesyal (SIU sig angle) sou ensidan oswa pwoblèm sekirite.



Telechaje epi itilize app FortifyFL App

Download/telechaje FortifyFLApp sou sit getfortifyfl.com. Itilize selilè, nenpòt aparèy elektwonik entelijan, pou rapòte, san ou pa bay non-ou, aktivite kriminèl ki poze pwoblèm sekirite, ki nwizib, danjere, gen vyolans oswa rapòte tout mennas aktivite sa-yo bay polis ak ofisyèl lekòl.



Kontakte Silans ka lakòz malè - Silence Hurts

Bay BCPS SIU enfòmasyon san ou pa bay non-ou:

- Rele nimewo 754-321-0911
- Voyer yon tèks bay 274637 (CRIMES), antre 'SBBC' espas ak tèks mesaj ou
- Voyer yon imel bay school911@browardschools.com





Bezwen Èd?

2-1-1 ofri sèvis-sa-yo:

- Enfòmasyon sou diferan sèvis nou ofri
- Rekòmasyon ak referal
- Entèprèt disponnib nan nenpòt lang, 24è nan yon jounen
- Sèvis gratis, konfidansyèl epi anonim
- Yon konseye antrene, diplome reponn chak apèl (kòl)
- Slpò emosyonèl
- Entèvansyon nan ka kriz ak sisid (nan ka yon moun ta anvè tiye tèt-li)

Konpoze nimewo 2-1-1 pou jwenn èd avèk:

- Nouriti/abri (shèltè)
- Chèche yon anplwa, djòb
- Swen sante
- Gadri pou timoun, siveye timoun
- Abi dwòg ak sibstans
- Bezwen espesyal
- Pwoblèm adolesan (tinedjè)
- Vyolans domestik
- Lè ou fè depresyon
- Pwoblèm dezaz natirèl lakòz

*2-1-1: Premye kote ou kapab
rele pou jwenn èd!*

2-1-1 Sèvis espesyalize avèk asistans telefonik

Si ou pa gen lojman rele liy telefòn dirèk pou w jwenn èd 954-563-HELP (4357)
Pòt louvri pou jwenn aksè nan tout sèvis pou moun san lojman nan Broward County.

Koneksyon pou bezwen espesyal

2-1-1 oswa 954-537-0211

Asiste fanmi, moun ki bay swen, ak pwofesyonèl ki okipe timoun andikape
www.211specialneeds.org

TeenSpace 211

2-1-1 oswa 954-567-TEEN (8336)

Sèvis asistans telefonik pou jènjan ak jènfi. Se yon liy telefòn sekirize, nou pap janm revele non-ou. Pale dirèkteman ak yon konseye kap ba-ou asistans nesese. Konpoze nimewo 954-390-0490 pou jwenn odyotep. Sit entèaktif pou nou kominike avèk ou: www.teenspace211.org

Sèvis enfòmasyon sou sante - Behavioral Health INFOLine
954-396-INFO (4636)

Rele pou w jwenn sèvis swen sante mantal oswa sèvis pou abi dwòg ak sibstans. Se timoun, jènjan ak jènfi ki kapab benefisye de sèvis-la.

Touchline for Seniors

954-390-0485

Konseye nan sèvis-la rele toulejou moun ki gen 60 ane oswa plis, ki viv pou kont-yo. Se yon sèvis gratis ki asiste granmoun epi tcheke-yo.

TTY

954-390-0942



www.211-broward.org

Dial 2-1-1 or (954) 537-0211

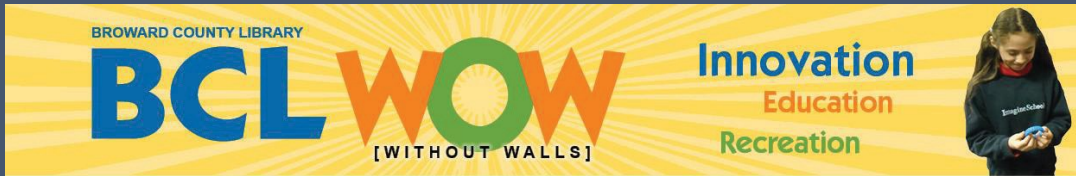

Lekòl Broward ak Bibliyotèk Broward County Kanpay motivasyon ak enfòmasyon sou kat bibliyotèk

Pou chache epi dekouvri tout kalite enfòmasyon ak resous edikasyonèl, ou bezwen yon kat bibliyotèk Konte Broward (*Broward County Library - BCL*)! Avèk kat-la, ou kapab:

- Gen aksè nan plis pase twa milyon liv, videyo, CDs, DVDs, CD ROMs ak liv odyo!
- Resevwa sou sit Entènèt nou éd gratis pou prepare elèv pase tès baze sou nòm Leta Florid ekszije, tès tankou SAT/ACT/GED, Angle/*Language Arts*, Laboratwa lang etranje ak lab ekriti, Matematik (aljèb, kalkilis ak lòt sijè matematik), Syans ak Syans Sosyal aksesib tou.

Li trè fasil pou w gen yon kat BCL! Si ou se yon rezidan Broward County, ou ka **APLIKE ANLIY** sou sit www.broward.org/library (Klike sou **Need a library card**), oswa ale nan nenpòt BCL bibliyotèk. Si ou pa yon rezidan Broward, oswa ou bezwen re-enskri pou fè yon kat bibliyotèk, tanpri vizite youn nan bibliyotèk BCL pou asistans.

Pyès didantite ki ekzijib

Lè w ap aplike pou yon kat bibliyotèk (Library Card) nan yon bibliyotèk, oubyen apre ou fin aplike pou youn sou sit Entènèt-la epi ou vle pou lapremye fwa prete liv ak materyèl, ale dirèkteman nan biwo *Circulation Services Desk* bibliyotèk-la kote ou va prezante yon pyès idantite valid. Yon pyès idantite valid se kapab youn:

- Lisans chofè Leta Florid (*State of Florida Driver's License*)
- Kat idantite ak foto ou Leta Florid ba-ou (*State of Florida Photo ID Card*)

Si ou pa gen okenn nan fòm idantifikasyon sa-yo, ou va prezante YON dokiman nan Seksyon A ak yon lòt dokiman nan Seksyon B.

Seksyon A:

Foto idantite, tankou:

- Lisans chofè andeyò Leta Florid oswa lisans entènasyonnal (si kounyea ou se rezidan nan Broward County)
- Kat rezidan oswa kat kondò • Paspò • Kat kredi -*credit card* (ak foto ou sou kat la)
- Kat idantifikasyon (ID) elèv-la • Kat Broward County Transit pou bis • Kat idantite travay ou (ak foto w sou kat-la) • Kat klib magazen ki vann an gwo (Wholesale club card)
- Kat rezidans (Resident alien card) • Kat idantifikasyon Lame (U.S. Uniformed Services Identification Card)

Seksyon B:

Verifikasyon adrès, tankou:

- Kat idantite Votè/kat rejistrasyon votè
- Rejistrasyon machin • Bil sèvis itilite piblik pou dlo, kouran • chèk enprime ak non e adrès ou
- Etadkont labank • Kontra lwaye *Standard lease agreement* (pa bay resi lwaye)
- Papyè kay-ou vledi dokiman ipotèk (mògej)



TRAFIK IMEN ... SA KA RIVE NENPÒT MOUN!

Kisa Trafik Imen ye?

Trafik imen egal esklavaj nan tan modèn. Se transpòte, mande, rekrute, ebèje, livrez oswa jwenn moun pa mwayen lafòs, fwòd ak/oswa kontrent nan bi pou fè travay fòse, sèvitid domestik oswa esplwatasyon seksyèl.

ANNOU KASE CHENN LESKLAVAJ

Trafike moun ka rive nenpòt kote, men pifò viktim ki trafike sa rive toupre lakay-yo, men byen souvan eksplwaté-yo se pwòp konpatriyòt-yo. Tout rapò endike trafik moun ki pi komen se esplwatasyon seksyèl epi pifò sivivan se fanm. Gen kèk gwoup defavorize ki kouri yon gwo risk se gwoup tankou LGBTQ, moun ki gen enkapasite entelektyèl, fanm ansent, oswa jenn paran.

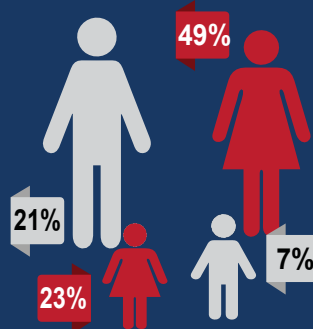
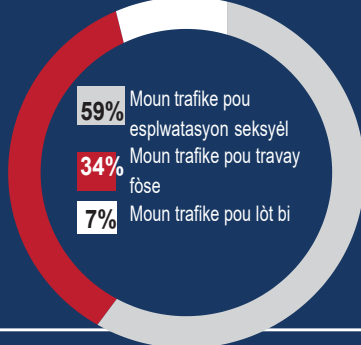

ETA FLORID KLASE NAN PAMI 3 TOP ETA AVÈK PI GWO KANTITE MOUN KI TRAFIKE

Chif nan Broward

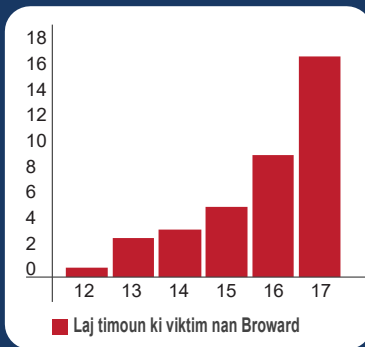

Konte Broward gen 40 ka trafik moun ki konfime sou yon total 149. Se sa rapò Liy telefòn dirèk pou Abi Timoun nan Eta Florid pibliye.

Sous Done: Nations Office on Drugs and Crime (UNODC) Global Report on Trafficking in Persons, 2018; The National Human Trafficking Hotline; Statewide Council on Human Trafficking 2017 Annual Report; State of Florida Child Abuse Hotline.

Onivo mondyal, anpil peyi siyale epi rapòte gen plis viktim epi yo kondane plis trafikè — ou kapab ede!

KONNEN SIY-YO
Aprann plis sou sit Browardschools.com/humantraffickingprevention

FÈ MESAJ LA PASE
Obsève Jounen Sansibilizasyon kont Trafik Moun le 11 Janvyè Estaf BCPS enfòme w sou resous ki disponib sou sit [SC&D's SharePoint](http://SC&D'sSharePoint)

RAPÒTE
Trafik Moun ki sispèk lè ou rele liy telefòn dirèk e konfidansyèl National Human Trafficking **1-888-3737-888** oswa tèks **HELP** ou **INFO to Be Free (233733)**



The School Board of Broward County, Florida • Lori Alhadeff • Robin Bartleman • Heather P. Brinkworth • Patricia Good • Donna P. Korn • Laurie Rich Levinson • Ann Murray • Dr. Rosalind Osgood • Nora Rupert • Robert W. Runcie, Superintendent of Schools

The School Board of Broward County, Florida, entèdi tout regleman oswa pwosedi ki lakòz diskriminasyon sou baz laj, koulè po, andikap, idantite seksyèl, espresyon seksyèl, enfòmasyon jenetik, eta sivil, nasyonalite, ras, religion, sèks oswa oryantasyon seksyèl. School Board bay Boy Scouts ak lòt gwoup deztye, aksè egal. Moun ki vle pote plent kont diskriminasyon ak/oswa arasman kapab rele Direktè, Equal Educational Opportunities/ADA Compliance Department & Kodonate Distri a pou chans egal/Kodonate Title IX, nimewo 754-321-2150 oswa Teletype Machine (TTY) 754-321-2158. Dapre amannman Iwa Americans with Disabilities Act Amendments Act of 2008, (ADAAA) moun andikape ki bezwen akomodasyon/adaptasyon ka rele depatman Equal Educational Opportunities/ADA Compliance Department nan nimewo 754-321-2150 oswa Teletype Machine (TTY) 754-321-2158. browardschools.com



Tab Matyè-yo

FOM	Prèv elèv ak fanmi resewva liv-la (Acknowledgement Form)	xiii
	Fòm otorizasyon piblikasyon nan laprès (Media Release Form).....	xiv
	Fòm FERPA Notifikasyon chwa ou (Tout klas) - Opt Out Notification Form (All Grades).....	xv
	ESSA Fòm Notifikasyon chwa ou 11zyèm & 12zyèm ane).....	xvi
	Fòm egzansyon pou klas Lavi Fanmi/Edikasyon Seksyèl (Tout klas).....	xix
	Fòm otorizasyon pou medikaman (Tout klas)	xxiii
	Fòm otorizasyon espesifik pou medikaman achte sou kontwa (OTC) avèk konsantman paran (tout klas)	xxv
	Fòm otorizasyon pou pwodi topikal achte sou kontwa (OTC) avèk konsantman paran (Tout klas)	xvii
	Fòm otorizasyon pou Tretman Maladi Respiratwa	xxix
	Fòm otorizasyon pou tretman gastroenstetinal/Fòm otorizasyon tretman jenitalirin	xxxi
	Fòm deteksyon pwoblèm sante Notifikasyon chwa ou	xxxiii
	Fòm Florida Heiken Children's Vision Program Form.....	xxxv
	Sondaj pou Paran konsenan timoun ki pral lekol sou bisiklèt oswa apye (Tout klas)	xxxvii
	Kesyonè sou Lojman (SHQ) (Tout klas)	xxxix
	Prèv elèv ak fanmi resewva liv-la - Acknowledgement Form (Kopi pou Paran).....	xl
POLICY	Prensip k'ap gide-nou.....	1
	Entwodiksyon	5
	Seksyon I: Prezans lekòl (Attendance) Attendance	7
	Seksyon II: Respè pou moun ak sa ki pou yo	15
	Konpòtman/kondwit aseptab Expected Behaviors	16
	Konpòtman ki pa aseptab ki merite yon aksyon disiplinè	17
	Konpòtman nan bis lekòl	21
	Diskriminasyon ak/oswa arasman	23
	Seksyon III: Kòd abiman	25
	Seksyon IV: Itilizasyon teknoloji	29
	tilizasyon medya sosyo ak direktiv	32
	Seksyon V: Aktivite ak asanble elèv	35
	Seksyon VI: Dwa lib pou pale ak distribisyon materyèl	39
	Seksyon VII: Piblikasyon lekòl-la andòse	43
	Seksyon VIII: Konfidansyalite dosye elèv	45
	Kolekte, itilize ak kominike (revele) nimewo sosyal sekirite elèv	46
	Lwa sou Dwa edikasyon Fanmi -Family Educational Rights and Privacy Act (FERPA)	47
	Notifikasyon amannman dwa sou pwoteksyon dwa elèv - Protection of Pupil Rights Amendment (PPRA) ..	50
	Privacy Practices Related to Students and Family Medical/Mental Health Records (HIPAA).....	52
	Seksyon IX: Entèvansyon ak/oswa Konsekans	55
	Entèvansyon posib ak/oswa konsekans pou move konpòtman	56
	Konsekans pou move konpòtman grav ki lakòz sispansyon ak/oswa espilsyon	57
	Prevni residivis avèk Opòtinite, Mentoring, Entèvansyon, Sipò ak Edikasyon (PROMISE)	59
	Medikaman, Itilizasyon, posesyon, vant ak/oswa fè pase medikaman sa ka lakòz sispansyon ak ak espilsyon posib	60
	Ofans pou dwòg ak abi sibstans ki ka lakòz sispansyon ak espilsyon posib	61
	Lòt ofans (nan ka ki pa dwòg ak abi sibstans ki pa toksik) ki kapab lakòz sispansyon ak espilsyon posib	
	Ofans ki lakòz espilsyon obligatwa	71
	Espilsyon/espilsyon tanporè	74

Pwogram Workback	74
Espilsyon andeyò Distri a	75
Definisyon Zam	76
Lot definisyon nan Regleman	77
Seksyon X: Dwa pou fè apèl/Rekonsidere desizyon administratif ak Pwosedì pou pote plent	79
Annèks A: Plan Disiplin - Discipline Matrices	83
Klas K-2 - Grades K-2.....	85
Klas 3-6 - Grades 3-5.....	91
Klas 6-8 - Grades 6-8.....	97
Klas 9-12 - Grades 9-12.....	103

Haitian-Creole Liv Kòd Kondwit pou Elèv
Spanish El Código de Conducta de Estudiantes
Portuguese O Código de Conduta do Estudante



Rezime Chanjman

Adisyon ak Revizyon

Fòm ak Fòmilè :

Fòm Otorizasyon piblikasyon nan laprès ak medya - Media Release Form
FERPA Fòm Notifikasyon Chwa ou - Family Educational Rights and Privacy Act (FERPA)
ESSA Fòm Notifikasyon Chwa ou - ESSA Opt-Out Form
Fòm pou mande egzansyon pou klas Lavi Fanmi & Edikasyon Seksyèl
Fòm Otorizasyon pou Medikaman
Fòm Otorizasyon pou Tretman Maladi Respiratwa
Fòm Otorizasyon pou Tretman Gastrointestinal/Fòm Otorizasyon Tretman Genitalirin
Afich Notifikasyon sou Pwoblèm Sekirite
Fòm Pwogram Florida Heiken Children's Vision Program Form
Afich Regleman Peman Manje nan Kafeterya
Sondaj pou Paran konsènan timoun ki pral lekòl sou bisiklèt oswa apye
Kesyonè sou Lojman Elèv

Adisyon, Revizyon ak Klarifye Langaj anrapò ak:

Seksyon I - Dwa ak Responsablite
Seksyon I - Absans ki eskize
Seksyon II - Respè pou Moun ak sa ki pou lezòt
Seksyon II - Ensidan ki twouble Disiplin
Seksyon II - Ensidan anrapò ak abi sibstans/dwòg
Seksyon II - Zak kont Moun
Seksyon II - Konpòtman ki pa aseptab nan bis lekòl ki ka lakòz yon aksyon disiplinè
Seksyon II - Pwogram Bous Hope Scholarship Program
Seksyon V - Dwa ak Responsablite
Seksyon VI - Dwa pou Elèv pale lib ak Distribisyon materyèl
Seksyon VIII - Notis Dwa pou Fanmi konsènan Edikasyon ak Konfidansyalite Dosye (FERPA)
Seksyon VIII - Notifikasyon Amanman Dwa sou Pwoteksyon Dwa Elèv (PPRA Notice)
Seksyon VIII - Avi sou lwa Asirans sante ak responsablite - Health Insurance Portability and Accountability Act (HIPAA) Notice
Seksyon IX - Politik Zewo Tolerans
Seksyon IX - Prevni Residivis avèk Opòtinite, Mentoring, Entèvansyon, Sipò ak Edikasyon (PROMISE)
Seksyon IX - Medikaman: Itilize, Posede, Vann ak/oswa Fè pase, pwoblèm ki ka lakòz Sispansyon ak posiblite Espilsyon
Seksyon IX - Ofans pou dwòg ak abi sibstans ki ka lakòz Sispansyon ak Espilsyon Posib
Seksyon IX - Lòt ofans (nan ka ki pa dwòg ak sibstans ki pa toksik) ki ka lakòz sispansyon ak posiblite espilsyon
Seksyon IX - Espilsyon Obligatwa
Seksyon IX - Opòtinite pou Pwogram Workback
Seksyon IX - Espilsyon andeyò Distri ak lòt aksyon
Seksyon IX - Lòt Definisyon nan Regleman sa
Annèks – Plan Disiplin (Discipline Matrices), Klas (Grades) K-2; 3-5; 6-8 ak 9-12

Nou kite paj sa vid espre.



Fòm

Nou kite paj sa vid espre.



Nan liv sa, yo pibliye regleman Distrik-la nan Policy 5.8, pou elèv lekòl piblik Broward County. Regleman-yo aplikab pou tout aktivite k'ap fèt sou teren yon lekòl oswa nan tout lòt kote lekòl-la chwazi pou òganize aktivite; regleman-yo aplikab nan tout machin ki otorize transpòte elèv. Lè ou siyen anba a sa pa vledi ou dakò oswa ou pa dakò avèk regleman-yo, **men savledi ou revwa regleman-yo nan yon fòm elektwonik, ki se yon kopi** (<http://www.browardschools.com/codeofconduct>). Retounen fòm-sa-a nan lekòl-la nan 3 jou apre premye jou lekòl louvri oswa retounen fòm-nan, nan twa jou apati dat anwolman elèv-la. Si ou pito ranpli tout fòm-yo, sou fòm elektwonik, ale sou sit (<https://www.browardschools.com/bts-onlineforms>) pou ou jwenn aksè a gid rantrè lekòl (Back to School Toolkit).

Manman/Papa dwe patisipe nan edikasyon pitit-yo epi gen responsablite:

- Konnen pou sekirite nan lekòl-la, lekòl-yo pa blije bay sipèvizyon plis pase 30 minit anvan lè ofisyèl lekòl-la kòmanse, ni lekòl-yo pa blije bay sipèvizyon plis pase 30 minit apre lè ofisyèl lekòl-la fèmen (FS 1003.31(2)).
- Konnen pou sekirite lekòl-la, epi konsènan elèv ki pran bis lekòl-la, chofè bis-la PA gen dwa rete sou wout pou kite elèv desann bis-la sòf nan estòp ki prevwa pou elèv-yo desann.
- Bay lekòl la, chak ane, non ak/oswa nimewo telefòn kounyea moun lekòl-la kapab kontakte nan ka ijans (emèjensi) epi fè lekòl-la konnen lè gen chanjman nan ransèyman-an.
- Avèti lekòl-la sou tout sa ki kapab afekte kapasite pitit-yo pou yo aprann, vini lekòl regilyèman, oswa patisipe nan aktivite eskolè.
- Konnen yo dwe bay pitit-yo medikaman annakò ak regleman SB Policy 6305 ak 6305.1, respekte tout dispozisyon amannman ki pase, konnen konsekans pou fè pase ak oswa vann oswa eseye vann medikaman achte sou kontwa, genyen ak/oswa itilize medikaman ki pa otorize se regleman ki esplike nan regleman SB Policy 5006. Regleman SB Policy 6305 esplike regleman konsènan medikaman achte sou kontwa ak regleman aplikab nan ka medikaman doktè preskri epi SB Policy 5006 esplike konsekans vyolasyon regleman-sa-yo. Ou kapab gade okonplè regleman sou keksyonsante, sispansyon ak/oswa ekspilyon epi tout regleman School Board sou sit Entènèt: <http://www.Broward.k12.fl.us/sbbcpolicies>
- Andwa konnen si lekòl pitit-ou kenbe dosye elèv-yo konfidansyèl epi prive jan sa defini nan seksyon VIII liv-sa-a.
- Konnen ni School Board of Broward County ni anplwaye-li pap responsab pou bagay ki entèdi epi pèdi, yo vòlè oswa konfiske; epitou pou aparèy telekomunikasyon san fil (wireless communication devices) oswa lòt aparèy teknolojik pèsonnèl ki pèdi, vòlè, oswa konfiske.
- Konnen bagay lekòl-la sezi epi yo pa reklame nan fen ane eskolè-a, yap bay-yo nan òganizasyon charitab zòn-nan.
- Konnen yo responsab pou kondwit pitit-yo aleritou ant lekòl-la ak lakay-yo epi nan estòp bis-la. Yon anvionnman aprantisay ki ofri sekirite ki favorize aprann se kle pou siksès akademik; kifè, tout aksyon yon elèv fè andeyò kanpis lekòl-la kapab afekte seryèzman abilitè yon lòt elèv pou li aprann lekòl oswa kapab afekte abilitè yon manm pèsonnèl lekòl-la pou li anseye, aksyon-an ap trete kòm yon enfraksyon disiplinè. Pou ensidan grav ki pase nan estòp bis ak/oswa ki pa pase sou pwopriyete School Board, fanmi dwe pran kontak ak lapolis dirèkteman. Pou ensidan ki konsènan zak bully tankou nwi, entimide, agrese, britalize elatriye (gade definisyon bullying, Section II), yo ta dwe notifiye administratè lekòl-la ki va mennen yon envestigasyon ak/oswa founi asistans ak entèvansyon si direktè lekòl-la/anplwaye ki deziyen, jije sa nesèsè. Youn nan entèvansyon yo kapab fè, se rele ofisyè polis ki nan lekòl-la (School Resource Officer).
- Asire pitit-yo sèvi ak teknoloji tankou rezo konpitè, zouti dijital, Entènèt, lojisye (sofwè), yon fason legal, moral epi responsab, jan sa defini nan Seksyon IV liv Kòd kondwit-sa-a.
- Fanmi va kontinye asime responsablite-yo vizavi elèv ki rive laj majorite (dizwitan -18 ane oswa plis) pou tout bi edikatif ak bi disiplin, esepite nan kèk sikonstans lalwa prevwa.

Pran nòt: Seleksyon Paran fè nan chak fòm Kòd Kondwit pou elèv ap rete valab jis lè li soumèt/depoze yon nouvo fòm.

Non elèv-la (Ekri an let detache)

Siyati elèv

Non Paran/Gadyen (Ekri an let detache)

Siyati Paran/Gadyen

Dat

Konfòmman ak Policy 5.8 adopte le 11 Jen, 2019

Fòm Otorizasyon Piblikasyon nan laprès Ane Eskolè 2020/2021 (Tout klas)

Kòm paran yon elèv Broward County Public Schools (lekòl piblik Broward County), mwen konprann laprès, medya oswa Distrik eskolè-a (School District) kapab pran foto pitit-mwen, filme-li (videyotep), oswa entèvyouve-li nan bi pou enfòmè lezòt ak/oswa fè pwomosyon. Mwen konprann foto ak entèvyou kapab parèt sou sit Entènèt Distrik-la, nan piblikasyon Distrik eskolè-a, nan piblikasyon deyò ak nan medya elektwonik, jan sa endike anba-a.

Ou dwe tcheke yon chwa nan toude Seksyon A ak Seksyon B

(Si ou pa tcheke okenn chwa nan toude seksyon-yo, nou va otomatikman chwazi #1 pou ou)

Seksyon A - Laprès/Medya esktèn

Tanpri tcheke Chwa #1 oswa Chwa #2

1. ____ **MWEN PÈMÈT** laprès, medya, fè foto pitit-mwen, filme-li (videyotep) ak/oswa entèvyouve-li sèlman lè medya-a resevwa otorizasyon nesèsè de lekòl piblik Broward County.
2. ____ **MWEN PA PÈMÈT** laprès, medya, fè foto pitit-mwen, filme-li (videyotep), ak/oswa entèvyouve-li.

Seksyon B - Lekòl Piblik Broward County

Tanpri tcheke Chwa #1 oswa Chwa #2

1. ____ **MWEN PÈMÈT** lekòl piblik Broward County oswa founisè ak vandè Distrik-la apwouve, fè foto pitit-mwen, filme-li (videyotep) ak/oswa entèvyouve-li pou piblikasyon lekòl-la tankou albòm pwomosyon (school yearbooks), jounal lekòl, sit Entènèt lekòl ak/oswa Distrik-la, medya sosyo/BECON TV, oswa pou tout lòt sipò ak mwayen kominikasyon. Mwen konprann Distrik-la blije kominike **ransèyman li genyen si medya oswa lòt gwoup nan piblik-la fè demand-la (vledi lè nou resevwa demann aksè nan dokiman piblik). Note nou ka kominike non elèv, adrès kay elèv-la, nimewo telefòn elèv/paran, klas elèv-la ap fè, nimewo idantifikasyon elèv, non pwofesè ak nimewo saldeklas, nan bi fasilite piblikasyon lekòl-la. Pozisyon kòm manm nan ekip espò ak nimewo jèze ka divilge diran evènman espòtif.**
2. ____ **MWEN PA PÈMÈT** lekòl piblik Broward County oswa founisè ak vandè Distrik-la apwouve, fè foto pitit-mwen, filme-li (videyotep) ak/oswa entèvyouve-li pou piblikasyon lekòl-la, tankou albòm pwomosyon (school yearbooks), jounal lekòl, sit Entènèt lekòl-la ak/oswa sit Distrik-la, medya sosyo/BECON TV, oswa pou tout lòt sipò ak mwayen kominikasyon.

Non elèv-la (Ekri an let detache)

Siyati elèv-la

Dat

Non Paran/Gadyen (Ekri an lèt detache)

Siyati Paran/Gadyen

Dat

FERPA Fòm Notifikasyon Chwa ou Ane Eskolè 2020/2021 (Tout klas)

ATANSYON! Si ou tcheke yon ransèyman oswa plis savledi ransèyman ki tcheke pap parèt nan piblikasyon lekòl, menmsi ou bay otorizasyon nan Seksyon B Fòm Otorizasyon piblikasyon nan laprès ak medya (Media Release Form). Albòm pwomosyon ak lòt fòm ladann tou.

Egzanp: Si ou tcheke "Non Elèv-la" anba a, foto elèv-la petèt pap parèt nan albòm pwomosyon (yearbook).

REZON KI FÈ NOU KA KOMINIKE ENFÒMASYON

Repètwa/dosye enfòmasyon (Directory Information) gen ransèyman ki kapab idantifye pèsònèlman yon elèv; jeneralman yo pa konsidere enfòmasyon-an kòm nwizib oswa kòm yon atak sou lavi prive si yo revele-li. Konfòmman avèk lwa FERPA, SBBC, kapab revele, si li vle, ransèyman ki nan dosye enfòmasyon pa-li epi ki konsènen yon elèv, k'ap fè nenpòt klas, si paran-an oubyen elèv aje de 18 ane (dizwitan) oswa plis pa mande bloke enfòmasyon-an. SBBC rezève dwa-li pou li revele/kominike enfòmasyon ki nan Directory Information sèlman:

- (a) bay kolèj, inivèsite oswa lòt enstitisyon edikasyon siperyè elèv-la anwole, ap chache anwolman oswa enstitisyon ki kapab rekrute elèv-la;
- (b) pou evènman spòtif, piblikasyon lekòl, materyèl edikatif ak lòt zouti kominikasyon pou lekòl (tankou albòm pwomosyon, pwogram espò, pwogram gradyasyon, bwochi rekritman, pwogram teyat, pou sit Entènèt lekòl-la, ak sit Distrik-la, medya sosyo, mesaj (postings) ak afich andedan lekòl-la epi pou tout lòt bi ki pa mansyone);
- (c) bay reprezantan ofisyèl sante piblik Broward County ransèyman pou yo ka kominike avèk paran epi adrese kondisyon ki gen enpòtans sou plan sante piblik selon sa Regleman Florida Department of Health (64D-3, F.A.C.) detèminen; reprezantan-yo ka resevwa tou enfòmasyon ki va ede-yo afwonte oswa prepare pou yon pwoblèm sante piblik potansyèl epi konfime; ak/oswa
- (d) pou pataje ransèyman avèk komite k'ap òganize reyinyon ansyen elèv (ak lòt komite sanblab) pou aktivite ki regade reyinyon yon pwomosyon."

KALITE RANSÈYMAN KI NAN "DIRECTORY INFORMATION"

Fanmi/gadyen elèv k'ap fè nenpòt klas, oswa elèv ki elijib (vledi elèv ki gen plis pase dizwitan, minè emansipe, elèv k'ap frekante yon enstitisyon apre lekòl segondè), kapab chwazi pou lekòl-la pa revele yon pati oswa tout ransèyman ki nan Directory Information, lè li endike avèk yon tchèk (✓), ransèyman LEKÒL-LA PA DWE REVELE OSWA KOMINIKE:

<input type="checkbox"/> Non elèv-la	<input type="checkbox"/> Non Paran	<input type="checkbox"/> Adrès Rezidansyèl
<input type="checkbox"/> Nimewo telefòn	<input type="checkbox"/> Dat nesans	<input type="checkbox"/> Kote elèv-la fèt
<input type="checkbox"/> Matyè prensipal li etidye	<input type="checkbox"/> Aktivite ak espò sou parenaj lekòl la	<input type="checkbox"/> Wotè ak pwa manm ekip espò
<input type="checkbox"/> Klas elèv-la ap fè	<input type="checkbox"/> Dat elèv-la prezan ak absan lekòl	<input type="checkbox"/> Nimewo jèze/mayo ak pozisyon nan ekip
<input type="checkbox"/> Diplòm, pri ak rekonpans*	<input type="checkbox"/> Non lekòl oswa pwogram elèv la te ale anvan/resaman	<input type="checkbox"/> Nimewo saldeklas

*Diplòm, pri ak rekonpans enklè travay egzantplè (travay atistik tou), tout kalite distenksyon, ak ransèyman sou gradyasyon (egzanp, lis elèv k'ap diplome), epi ekskli mwayèn jeneral (Grade Point Average - GPA).

Note: Chak ane, kit ransèyman ki anwo-a tcheke oswa pa tcheke, fòm-sa-a dwe konplete epi depoze nan lekòl-la, NAN 10 JOU APRE PREMYE JOU LEKÒL LOUVRI oswa apati dat anwolman nan ka elèv-la anwole apre kòmansman chak ane eskolè.

Non elèv-la _____ Lekòl _____

Non Paran/Gadyen/Elèv ki Elijib (Ekri an lèt detache) _____

Siyati Paran/Gadyen/Elèv ki Elijib _____ Dat _____

Pran nòt: Ansyen elèv, si yon elèv te frekante yon lekòl BCPS, SBBC va kontinye respekte tout demand valid pou pa divilge ransèyman ki nan Dosye enfòmasyon, sòf nan ka elèv-la annile otorizasyon-la (34 CFR 99.37(b)).

Pou paran k'ap egzèse pwofesyon ak metye ki elijib:

Note: Konfòmman avèk lwa Florida Statute 119.071, pou moun k'ap egzèse sèten pwofesyon (mari oswa madanm ak timoun konsènen tou), enfòmasyon pèsònèl seleksyon ap rete konfidansyèl e lekòl-la pap revele enfòmasyon-an piblikman pouvike yo jwenn egzansyon. Soumèt yon demann alekri pou jwenn egzansyon-an. Si ou se yon anplwaye yon pwofesyon elijib epi ou vle mande pou enfòmasyon pèsònèl ou rete konfidansyèl ensike enfòmasyon mari/ madan'ou ak pitit-ou, tanpri pran yon randevou avèk lekòl pitit-ou epi ranpli fòm Parental Request for Exemption of Personal Information for Selected Occupations.

ESSA Fòm Notifikasyon chwa ou (11^{zyèm} & 12^{zyèm} Ane) Ane Eskolè 2020/2021

ESSA Opt-Out-Form (1th & 12th grades) 2020/21 School Year

LAME AK SÈVIS MILITÈ & APRE LEKÒL SEGONDÈ

Konfòmman avèk lwa Every Student Succeeds Act (ESSA), Distrik-la blije, sito li resevwa yon demann, san li pat bezwen konsantman anvan, revele epi kominike **non, adrès ak nimewo telefòn** elèv k'ap fè klas 11^{zyèm} ak 12^{zyèm} ane (grade), bay:

- **Lame/rekritè pou sèvis militè** (tankou District Commander oswa Senior Officer biwo rejyonal Lame oswa biwo annèks Lame, ak United States Coast Guard GadKòt Etazini); Lame kapab itilize enfòmasyon-an pou voye notis pa lapòs bay elèv-yo konsènan opòtinite disponib nan Lame Etazini. Pèsonnèl Lame ki responsab jere lis-la dwe sekirize epi pwoteje konfidansyalite lis ki gen ransèyman elèv-yo.
- **Enstitisyon ansèyman siperyè** (enstitisyon apre lekòl segondè). Pèsonnèl enstitisyon ansèyman siperyè, ki responsab jere lis-la, dwe pwoteje konfidansyalite lis ki gen ransèyman elèv-yo.

Sepandan, fanmi/gadyen ak elèv ki elijib (elèv ki gen 18 ane oswa plis) kapab chwazi anpeche lekòl-la kominike/revele ransèyman-sa-a si li fè konnen chwa-li anba-a.

Ransèyman lekòl-la kapab bay Lame/rekritè pou sèvis militè:

1. _____ MWEN **PÈMÈT** lekòl-la kominike Lame/rekritè pou sèvis militè, ransèyman limite, ki mansyonne anwo a.
2. _____ MWEN **PA pèmèt** lekòl-la kominike Lame/rekritè pou sèvis militè, san mwen pat bay konsantman mwen anvan, ransèyman limite, ki mansyonne anwo a.

Enfòmasyon lekòl-la kapab bay enstitisyon apre lekòl segondè:

1. _____ MWEN **PÈMÈT** lekòl-la kominike enstitisyon apre lekòl segondè ransèyman limite ki mansyonne anwo-a.
2. _____ MWEN **PA** pèmèt lekòl-la kominike enstitisyon apre lekòl segondè, san mwen pat bay konsantman mwen anvan, ransèyman limite, ki mansyonne anwo-a.

Note: Chak ane, kèlkeswa opsyon ki chwazi-a, ou dwe ranpli fòm-sa-a epi soumèt fòm-la nan lekòl-la, NAN 10 JOU APRE PREMYE JOU LEKÒL LOUVRI oswa apati dat anwolman nan ka elèv-la anwole apre kòmansman chak ane eskolè.

Anplis fòm-sa-a, tout elèv onzyèm ak douzyèm ane (11th and 12th grade) dwe konplete FERPA Fòm notifikasyon chwa-ou (FERPA Opt Out Notification) yo kapab jwenn nan Liv Kòd Kondwit pou Elèv.

Non elèv-la _____ Anne (Grade) _____

Non lekòl-la _____

Non Paran/Gadyen/Elèv Elijib (Ekri an lèt detache) _____

Siyati Paran/Gadyen/Elèv elijib _____

Dat _____

Lavi Fanmi & Edikasyon Seksyèl

(Family Life & Human Sexuality)



POLICY 5315

Lavi Fanmi ak Edikasyon Seksyèl



PWOGRAM ESKOLÈ

Lavi Fanmi ak Edikasyon Seksyèl
Adopte nan mwa Me 2014



DONE

Broward County Public Schools
Ankèt sou konpòtman ki gen ris
pami jèn-yo



RESOUS

Gade Policy 5315 ak Pwogram-la

B

The School Board of Broward County, Florida pran angajman pwoteje sante tout elèv lè li ofri klas edikasyon seksyèl ki ankouraje bon atitud vizavi kwasans ak devlopman, imaj pozitif de tèt-ou, *gender/sèks* ak seksyalite, bon relasyon nan mennaj, ak bon relasyon ak fanmi.

C

Yon pwogram inivèsèl e konpreyansif sou sante ak edikasyon seksyèl dwe swiv nòm nasyonnal pwogram ansèyman edikasyon seksyèl, ki an vigè. Konsa chak elèv va resevwa menm kalite enfòmasyon ki va ede-li viv an sante epi vin mye enfòmè sou keksyon seksyèl.

P

- An 2017, 8.3% elèv midèskoul BCPS te rapòte yo gen relasyon seksyèl.
- An 2017, apeprè 37.4% elèv ayeskoul BCPS te rapòte yo te gen relasyon seksyèl.
- An 2017, apeprè 25.3% elèv ayeskoul BCPS te rapòte yo te aktif seksyèlman nan twa dènye mwa ki sot pase.

S

Tanpri ale sou sit nou pou egzaminen *Policy 5315 Family Life and Human Sexuality*, pwogram eskolè edikasyon seksyèl ak resous adisyonnèl pou paran ak elèv.

<https://www.browardschools.com/Page32879>



Broward County Public Schools

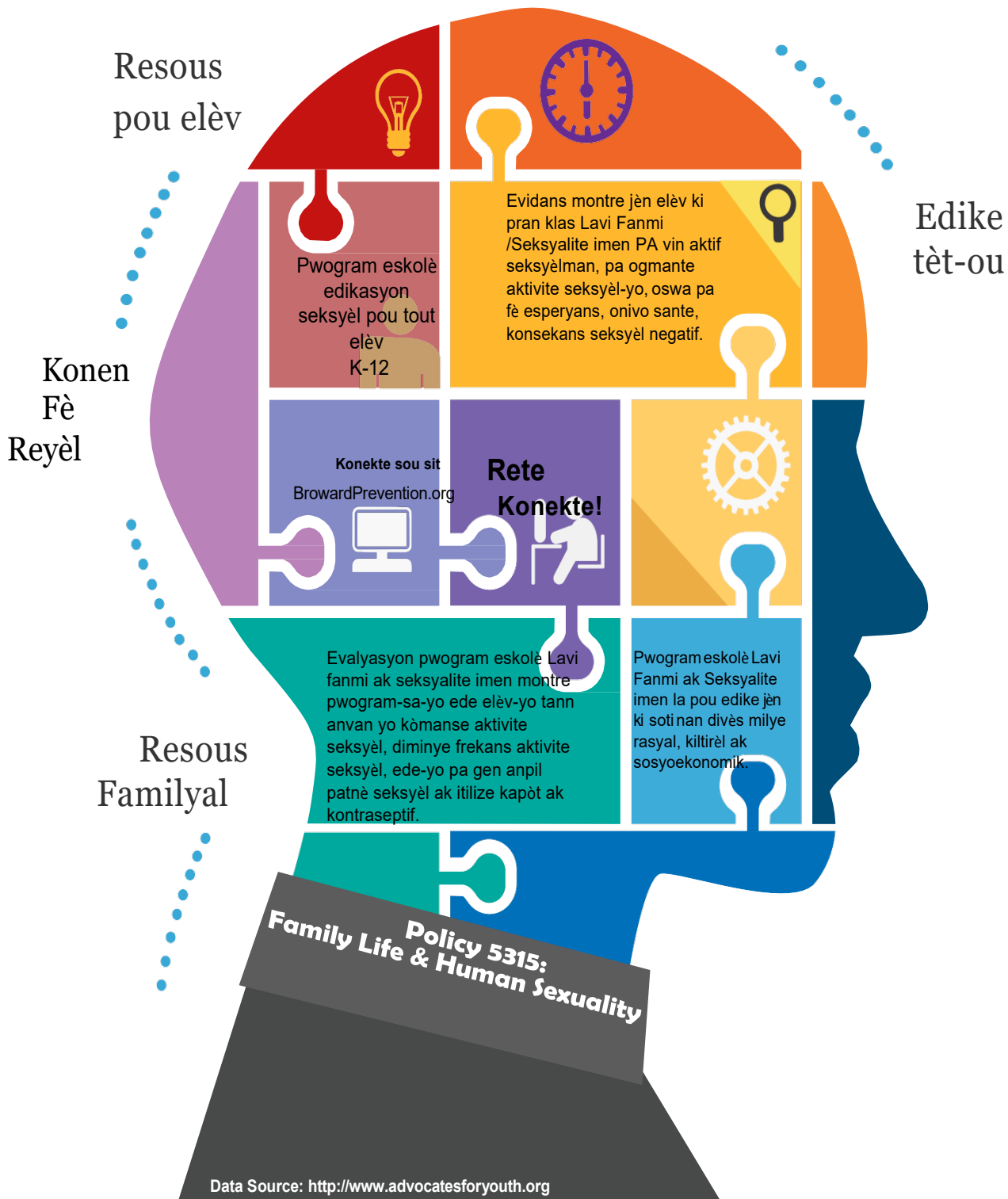

Kisa pwogram-la anseye?

K-3

Kindègadenn-twazyèm ane- leson-yo esplike santiman, imaj pozitif de tèt-ou, pran desizyon, prevansyon abi seksyèl ak fason pou kenbe w an bon sante.

4-5

Katriyèm-senkyèm ane – leson-yo esplike pibète, repwodiksyon, HIV (viris VIH /SIDA), amitye ak konfyans nan tèt-ou.

6-8

Sizyèm-uityèm ane- leson-yo esplike sijè tankou abstinans, jan pou kominike, repwodiksyon, ak HIV (viris VIH / SIDA).

9-12

Nevyèm-douzyèm ane – leson-yo esplike sijè tankou abstinans, danje ak pwoteksyon, eksplwatasyon seksyèl, enfeksyon seksyèl ki transmisib ak fason efikas pou kominike.

Fòm pou mande egzansyon pou klas Lavi Fanmi/Edikasyon Seksyèl 2020/2021 (Tout Klas)

Lwa Leta Florid Statute 1003.42 ekzije pou yo anseye klas Edikasyon seksyèl (Human Sexuality Education) nan kad Pwogram ansèyman konplèt sou sante (Comprehensive Health Education Program). School Board of Broward County, Florida, otorize lekòl-yo anseye klas Lavi Fanmi/Edikasyon Seksyèl ak Prevansyon VIH/SIDA (Family Life/Human Sexuality and HIV/AIDS Prevention) kòm yon konpozan klas Edikasyon Lasante.

Regleman Family Life/Human Sexuality Policy, Policy 5315 deklare:

“Li esansyèl pou nou gen yon kourikoulòm konplèt sou sante ak edikasyon seksyèl, pwogram ki dwe konfòm ak rekòmandasyon nòm nasyonnal pou Edikasyon seksyèl. Konsa chak elèv kapab resevwa menm kalite enfòmasyon, nesèsè pou ede-li konprann klas-sa-a epi viv an sante.”

Lekòl piblik Broward County respekte dwa fanmi ak wòl-yo nan edikasyon pitit-yo. Selon lwa Florid Florida Statute 1003.42(3), “Nenpòt elèv fanmi-li ekri direktè lekòl-la pou mande yo egzante pitit-li nan klas kote pwofesè anseye sante repwodiksyon (reproductive health) oswa bay enfòmasyon sou nenpòt maladi, nan klas kote pwofesè diskite VIH ak SIDA (HIV/AIDS), sentòm maladi-a, devlopman ak tretman-li, ap jwenn yon egzansyon pou klas-la, san elèv-la pa bezwen pè yo pini-li.”

Si ou pa vle pitit-ou patisipe epi ou vle nou eskize l pou klas-sa-a, ranpli fòm ki anba-a epi retounen-ni nan lekòl pitit-ou. Nou kapab fè aranjman pou pitit-ou gen yon lòt aktivite oswa devwa lè yap esplike leson Lavi Fanmi/Edikasyon seksyèl (Family Life/Human Sexuality).

Nou apresye enterè-ou ak kowoperasyon-ou nan egzekisyon Pwogram ansèyman konplèt sou sante.

Direktè lekòl-la te chwazi pwofesè ki resevwa fòmasyon Distrik-la rekòmande pou vin fè prezantasyon kourikoulòm Family Life/Human Sexuality. Ekspè Distri-a apwouve kapab fè prezantasyon tou sou prevansyon enfeksyon ak maladi seksyèlman transmisib, kòm yon resous siplemantè.

Ou kapab revwa epi gade kontni pwogram ansèyman an (kourikoulòm) ak materyèl edikatif lè ou vizite sit Entènèt <https://www.browardschools.com/page/33679> oswa pran yon randevou ak lekòl pitit-ou. Ou kapab jwenn resous adisyonnèl pou paran, ak videyo ki prezante estrateji sou jan ou ka pale ak pitit-ou osijè sante seksyèl sou sit <https://www.browardschools.com/page/45860>.

Note: Tanpri tcheke epi siyen anba a, si ou pa vle pitit-ou patisipe epi ou vle nou eskize l pou klas sa. Fòm-sa-a dwe ranpli epi soumè/depoze nan lekòl-la, chak ane, NAN 10 JOU APRE PREMÈ JOU LEKÒL LOUVRI oswa apati dat anwolman nan ka elèv-la anwole apre kòmansman chak ane eskolè. Si ou pa retounen fòm-sa, sa va ban-nou pèmasyon pou kite pitit-ou patisipe nan klas Family Life/Human Sexuality epi swiv leson kourikoulòm-la.

_____ MWEN PA vle pitit-mwen patisipe nan okenn leson Family Life/Human Sexuality (Lavi Fanmi/Edikasyon Seksyèl).

Non lekòl-la _____

Non elèv-la _____ Grade _____

Non Paran/Gadyen (ekri an lèt detache) _____

Siyati Paran/Gadyen _____ Dat _____

Nou kite paj sa vid espre.



THE SCHOOL BOARD OF BROWARD COUNTY, FLORIDA

1400 N.W. 14th Court • Fort Lauderdale, Florida 33311 • Office: 754-321-1575 • Fax: 754-321-1696

Coordinated Student Health Services
Marcia Bynoe, ARNP-BC, MSN, FNP/SNP, Director
www.browardschools.com
marcia.bynoe@browardschools.com

The School Board of
Broward County, Florida

Donna P. Korn, Chair
Dr. Rosalind Osgood, Vice Chair

Lori Alhadeff
Robin Bartleman
Heather P. Brinkworth
Patricia Good
Laurie Rich Levinson
Ann Murray
Nora Rupert

Robert W. Runcie
Superintendent of Schools

Pou Paran,

Bi lèt sa se pou ede w, paran/gadyen, bay lekòl pitit-ou enfòmasyon sou sante pitit-ou. Lekòl Piblik Broward County blije mande-ou enfòmasyon an. Si ou gen kesyon, tanpri pa jennen kontakte lekòl pitit-ou.

Konsiltasyon konplèt - Medical Examination

Tout elèv k'ap antre nan Lekòl Piblik Broward County, pou lapremyè fwa, dwe al fè yon konsiltasyon kay doktè, nan ennan enskripsyon an. Tès medikal dwe dokimante sou fòm 3040 Depatman Sante Leta Florid (Florida Department of Health Form 3040) oswa dokimante sou paye a antèt klinik-la/Sant medikal-la. Doktè oswa founisè swen sante dwe ranpli òm-la, siyen epi date fòm la.

Maladi Kontajye - Communicable Diseases/Illnesses

Tanpri enfòme lekòl-la lè pitit-ou pa vin lekòl paske yo dyagnostike pitit-ou ak yon maladi kontajye tankou mennenjit, lawoujòl, salmonelòz et cetera (meningitis, measles, salmonella, etc.)

Tanpri gade pitit-ou lakay-ou si pitit-ou gen:

- Sentòm lagrip (Flou sentòm)
- Gwo lafyèv plis pase 100.4 degre
- Malgòj, tous, frison, ak/oswa kò fè mal
- Bouton (rashes); pi koulè jòn k'ap soti nan je-li; flèm, glè koulè vèt-jòn lè pitit-ou touse oswa gripe; kenbe pitit-ou lakay lè lap vomi, lè pitit-la gen dyare, etc.

Pwoblèm sante/maladi kwonnik

Tanpri enfòme lekòl-la si pitit-ou malad, gen pwoblèm sante tankou las, dyabèt, fibwòz sistik (cystic fibrosis), anemi falsifòm (sickle cell) kriz (seizures), reyaksyon alèjik a manje, piki ensèk, etc.. Se pa yon lis konplèt. Rapòte tout lòt pwoblèm sante.

Paran ta dwe:

- Dokimante pwoblèm sante/maladi kwonnik sou kat Enfòmasyon sou elèv pou lè gen ijans ak moun ki kontak (Student Emergency Contact Card) epi nan do kat-la konplete istwa ak ransèyman medikal pitit-ou.
- Rankontre ak administratè lekòl-la pou diskite swen elèv-la dwe resevwa lè li lekòl
- Si pitit-ou bezwen pran medikaman li, ranpli fòm Otorizasyon pou bay medikaman (Medication Authorization form) ki pi ajou. Doktè a founisè swen sante ak paran dwe siyen fòm la. Retounen fòm-la nan lekòl-la.

Note: Pou elèv ki gen dyabèt, doktè a dwe ranpli fòm Otorizasyon pou medikaman/dyabèt (Diabetes Medication/Treatment Authorization form). Elèv ki itilize ponp ensilin pou delivre ensilin nan kò-li, dwe ranpli fòm Insulin Pump Medication/Treatment Authorization form.

Administre Medikaman nan Lekòl (Preskripsyon medikaman oswa medikaman achte sou kontwa)

- Nou pap bay yon elèv medikaman nan lekòl-la oswa diran aktivite sou patwonnaj lekòl-la; nou dwe gen otorizasyon alekri paran/gadyen pou bay elèv-la medikaman epi nou dwe gen preskripsyon alekri yon doktè otorize. Sa valab pou toulede preskripsyon medikaman ak medikaman achte sou kontwa (OTC).
- Paran/gadyen responsab ranpli Pati I fòm la epi paran/gadyen dwe mande doktè a preskripsyon ke li otorize epi doktè a dwe siyen Pati II fòm la. Ranpli yon nouvo fòm Otorizasyon bay Medikaman (Medication Authorization form) chak 12 mwa oubyen lè gen chanjman nan fòm Medication Authorization. Enfòmasyon ou bezwen pou ranpli fòm-la non elèv-la, dyagnostik, alèji (espesifye okenn oswa n/a si pa gen youn), non medikaman, fòs medikaman, dòz, akilè pou yo bay medikaman an, fason pou administre l, efè segondè posib, siyati doktè epi date fòm-la.
- Se manb pèsonèl pwofesyonèl lasante oswa manb estaf lekòl ki resevwa fòmasyon ke direktè lekòl la deziye ki va bay elèv-la medikaman
- Paran/gadyen dwe pote medikaman an nan lekòl-la oswa, nan sikonstans espesyal, paran/gadyen dwe otorize yon granmoun pote medikaman an. Nan klinik la paran/gadyen dwe siyen ke li pote medikaman an epi enfimye lekòl-la oswa manb pèsonèl lekòl la va konte medikaman an. Si yon elèv pote medikaman an enfimye lekòl la oswa pèsonèl lekòl la pap ba-li medikaman an
- Pote medikaman an nan flakon famasi a ba-ou epi etikèt la dwe byen tache sou flakon an. Etikèt la dwe gen yon dat ki pa espire. Medikaman OTC ki pa preskri dwe nan pakè orijinal avèk so sekirite entak, ki poko louvri. Se konsa nou va resevwa medikaman an
- Lakay ou, bay pitit-ou premye dòz medikaman nan yon sityasyon ki pa gen ijans ansuit nou va bay pitit-ou medikaman an nan lekòl la
- Paran/gadyen responsab dwe vin chache pòsyon medikaman ki pat itilize apre dat espirasyon medikaman an oswa nan dat espirasyon medikaman an preskri. Paran/gadyen ki pa vin reklame medikaman an apre lekòl la kontakte li an twa fwa, nou va voye medikaman an bay depatman Risk Management ki va detwi medikaman an.
- Yon preskripsyon doktè ak pèmisyon paran/gadyen nesèsè pou yon elèv pote medikaman an sou li/pran medikaman poukont li nan sityasyon ijans tankou inalè pou las (asma) oswa epinephrine auto-injectors/Auvi-q auto injectors pou anafilaksi (anaphylaxis). **Li enpòtan ke elèv la konprann li dwe rapòte bay enfimye lekòl la oswa bay manb estaf lekòl la, li pran medikaman an poukont li men li pa kontaste okenn amelyorasyon oubyen li pran poukont li epinephrine/ Auvi q auto injector pat gen amelyorasyon kifè elèv la dwe mande pou lekòl la rele 911**
- Enfimye/enfimyè lekòl-la ka rele doktè a oswa pwofesyonèl lasante ki otorize preskripsyon, si yon pwoblèm souve osijè elèv-la ak/oswa medikaman elèv-la. Lwa asirans sante Health Insurance Portability and Accountability Act (HIPAA) otorize li kontakte doktè a.

Otorizasyon pou medikaman espesifik ki achte sou kontwa (OTC) avèk konsantman paran (Sèlman pou Klas 9-12)

Nan lekòl-la oswa nan sòti òganize (field trips) pitit-ou ka bezwen pran yon medikaman espesifik ki achte sou kontwa (over-the-counter OTC). Ranpli fòm Otorizasyon pou medikaman espesifik ki achte sou kontwa avèk konsantman Paran [Authorization for Selected Over-the-Counter Medication (OTC)]. Se paran/gadyen, elèv ki dwe ranpli fòm-la epi siyen fòm-la ansuit fè notarye fòm la.

- Men lis medikaman espesifik ki achte sou kontwa, elèv-la ka pote sou li youn nan medikaman sa-yo, epi pran medikaman an poukont li:
 - o Tylenol
 - o Midol
 - o Ibuprofen
 - o Tums
 - o Allegra
 - o Claritin
 - o Lactaid

Otorizasyon pou pwodi topikal ki achte sou kontwa (OTC) avèk konsantman Paran

- Elèv k'ap fè nenpòt nenpòt klas kapab pote epi pase poukont li sou po li, pwodi pou repouse ensèk, moustik (avèk wiperes, ti sèvyèt oswa losyon). Yon elèv ka pase sou po li krèm solè (sunscreens) (note espres -aerosol products - entèdi)
- Fòm Otorizasyon pou pwodi topikal ki achte sou kontwa (OTC) avèk konsantman paran dwe konplete epi paran/gadyen dwe siyen fòm-la.

Note: Planifye alavans si pitit-ou prale nan sòti òganize (field trips) epi lap pase nwit deyò, chonje li ka bezwen pran kanmenm yon medikaman li pa pran lè li lekòl. Kòm paran, toujou enfòmè lekòl-la depi ou konstate chanjman nan eta sante pitit-ou.

Vaksen - Immunizations (Tanpri konsilte F.S. 1003.22)

- Asire pitit-ou pran tout vaksen li dwe pran epi kat vaksen pitit-ou ajou. Si ou pa fin si sa pou ou fè, tcheke avèk doktè pitit-ou, oswa avèk Depatman Sante Broward (Florida Department of Health-Broward) nan nimewo (954) 467-4700
- Paran ka obteni egzansyon medikal nan men pwofesyonèl sante oswa jwenn yon egzansyon relijye nan men depatman Florida Department of Health-Broward).

Sèvis sante ak klinik ki sèvi lekòl, Resous Kominotè, Vaksen & Sèvis swen sante

- Enfòmasyon disponib sou sitweb lekòl piblik, Broward County Public Schools, <http://www.browardhealthservices.com/resources/>
- Si ou pa gen asirans medikal, mande lekòl pitit-ou fòmilè aplikasyon pou asirans Florida KidCare Insurance
- Florida Heiken Children's Vision Program ofri gratis konsiltasyon konplèt pou zye ak preskripsyon linèt linèt, si sa nesèsè, pou timoun ki bezwen sèvis la.
- Pou yon elèv elijib pou pwogram-la, li dwe satisfè kondisyon Pwogram manje midi gratis oswa pri redwi (Free and Reduced Lunch Program) epi pandan konsiltasyon an tès-la revele elèv-la gen pwoblèm nan zye.
- Nan premye semenn lekòl, n'ap voye kay fanmi fòm konsantman Florida Children's Vision Program pou paran/gadyen siyen
- Si pitit-ou satisfè kritè ki mansyone anwo a, epi ou ta vle pitit-ou patisipe nan pwogram-la, tanpri konplete, siyen, epi retounen fòm konsantman nan lekòl-la
- Plis enfòmasyon sou kondisyon admisyon nan lekòl-la disponib sou sit <http://www.browardhealthservices.com/parent-information/registration-requirements/>.

Si ou gen kesyon, kontakte lekòl pitit-ou.

Fòm Otorizasyon pou bay yon elèv Medikaman 2020/2021 (Tout Klas)

THE SCHOOL BOARD OF BROWARD COUNTY, FLORIDA

Coordinated Student Health Services • 1400 NW 14th Court, Ft. Lauderdale, FL 33311 • (754) 321-1575

Otorizasyon pou Medikaman/Tretman - Authorization for Medication/Treatment

Medikaman Preskripsyon oswa Medikaman Achte sou Kontwa (an vant lib) - Prescription or Over-the-Counter (OTC) Medication

PATI I: SE SEL PARAN YON ELEV/GADYEN ELEV KI DWE KONLETE SEKSYON SA

Mwen bay direktè lekòl-la oswa anplwaye ki deziyen, pèmisyon pou li asiste pitit-mwen oswa ba-li chak dòz medikaman diran yon jounen lekòl epitou fè demèm lè pitit-mwen ap patisipe nan aktivite ak evènman ofisyèl lekòl-la òganize nan lòt kote. Si doktè pitit-mwen otorize pitit-mwen pran medikaman-li poukont li, mwen bay pèmisyon pou pitit-mwen pran medikaman-an poukont li lè li lekòl epitou lè lap patisipe nan aktivite ak evènman ofisyèl lekòl-la òganize nan lòt kote. Sizoka pitit-mwen pa ka pran medikaman-an poukont li, mwen bay direktè-a/anplwaye ki deziyen, pèmisyon pou bay pitit-mwen medikaman doktè-a preskri li. Si gen pwoblèm mwen bay pèmisyon pou lekòl-la kontakte doktè/pwofesyonèl lasante ki preskri medikaman an pou klarifye enfòmasyon ki sou fòm otorizasyon an.

Non elev-la _____ Dat nesans _____ Klas (Grade) _____

Lekòl _____

Siyati Paran/Gadyen _____ # Telefòn _____ Dat _____

PATI II: SE SEL DOKTE/PWOFESYONEL LASANTE KI DWE KONLETE SEKSYON SA -TO BE COMPLETED BY PHYSICIAN/PROVIDER

Allergies _____

Diagnosis _____

MEDICATION	STRENGTH	DOSAGE	TIME(S) TO BE GIVEN	ROUTE	SIDE EFFECTS

Please check the appropriate box:

- I believe that this student has received adequate information on how and when to use their medication and they can use it properly.
- The student is to carry the medication on their person with the principal's knowledge. (An additional supply, to be used as backup may be kept in the school health room or other approved locations)
- The medication will be kept in the school health room.

Please list any limitations/precautions that should be considered _____

Physician's Name (Print) _____ Physician's Signature _____

Physician's Telephone # _____ Physician's Fax # _____

Date Completed _____

PART III: TO BE COMPLETED BY SCHOOL HEALTH NURSE/DESIGNEE

Check as appropriate:

- Parts I and II are completed in entirety, including signatures.
- Prescription medication is properly labeled by pharmacist.
- Medication authorization and medication label are consistent and pharmacy label is **NOT** expired.
- Over-the-counter medication is in an original container with the manufacturer's dosage and label, labeled with student's name and safety seal is intact.
- Medication has been signed into clinic by parent and counted with school staff member.

School Designee/Healthcare Personnel (Print)

School Designee/Healthcare Personnel (Signature)

Date

Nou kite paj sa vid espre

Fòm Otorizasyon pou medikaman espesifik ki achte sou kontwa avèk konsantman paran 20/2021 (Klas 9-12)

THE SCHOOL BOARD OF BROWARD COUNTY, FLORIDA

Coordinated Student Health Services • 1400 NW 14th Court, Ft. Lauderdale, FL 33311 • (754) 321-1575

Fòm Otorizasyon pou medikaman espesifik achte sou kontwa avèk konsantman paran (Klas 9-12)

(Authorization for Selected Over-The-Counter (OTC) Medication with Parental Approval Form (Grades 9-12))

Enstriksyon: Paran/gadyen dwe konplete chak seksyon pou elèv-la ka pote epi pran poukont li medikaman espesifik ki achte sou kontwa (OTC). Konsantman paran nesèsè. Fòm-la valab sèlman lè tout seksyon-yo konplete. Paran/gadyen, elèv dwe siyen fòm-la epi answit fè notarye fòm-la.

I. Enfomasyon Paran/Elèv

Non elèv-la (Ekri an let detache)		Dat nesans	Alèji	Klas (Grade)
Paran/Gadyen (Ekri an let detache)		Adrès		
Telefòn lakay	Telefòn travay	Lòt nimewo telefòn		

DEMANN SA VALAB POU ANE LEKÒL 20____ - 20____ OSWA DEPI _____ RIVE _____

Ou ka seleksyone **YON sèl medikaman**. Elèv-la ka pote sèlman **2 dòz** medikaman an

Elev-la dwe pran medikaman an nan bouch	Dòz ak akilè (time)	Sentòm	Kòmantè	Dat espirasyon medikaman an
Acetaminophen (Tylenol) <input type="checkbox"/> WI <input type="checkbox"/> NON	Pran medikaman selon sa ki ekri sou etikèt-la. Swiv rekòmasyon fabrikan an	Pou soulajman ti doule; (nan lekòl-la nou pap trete yon elèv si tanperati li kò-li 100.4)	Lekòl-la va voye lakay-li tout elèv ki gen yon tanperati kò pi wo pase 100.4	
Calcium Carbonate <input type="checkbox"/> WI <input type="checkbox"/> NON	Pran medikaman selon sa ki ekri sou etikèt-la. Swiv rekòmasyon fabrikan an	Pou vant fè mal oswa lestomak boule (heart burn)	Avètisman: ka lakòz konstipasyon	
Ibuprofen (Advil, Motrin) <input type="checkbox"/> WI <input type="checkbox"/> NON	Pran medikaman selon sa ki ekri sou etikèt-la. Swiv rekòmasyon fabrikan an	Pou soulaje doule nan kò ak doule règ; (nan lekòl-la nou pap trete yon elèv si tanperati kò-li 100.4)	Avètisman: Pa gen okenn aspirin ladann men yon elèv ki gen las oswa fe aleji ak aspirin pa dwe pran medikaman an	
Midol <input type="checkbox"/> WI <input type="checkbox"/> NON	Pran medikaman selon sa ki ekri sou etikèt-la. Swiv rekòmasyon fabrikan an	Kolik, règ - Menstrual cramps	Avètisman: Elèv ki sansib a aspirin dwe pran anpil prekosyon	
Allegra <input type="checkbox"/> WI <input type="checkbox"/> NON	Pran medikaman selon sa ki ekri sou etikèt-la. Swiv rekòmasyon fabrikan an	Pou soulaje sentòm alèji sezon (estenyè, kò grate, larim (sneezing, itching, runny nose)	Avètisman: Evite pran lòt medikaman pou grip oswa alèji sòf si doktè-ou di ou, ou ka pran l	
Lactaid <input type="checkbox"/> WI <input type="checkbox"/> NON	Pran medikaman selon sa ki ekri sou etikèt-la. Swiv rekòmasyon fabrikan an	Entolerans a laktòz	Pa gen okenn efè segondè si elèv-la pran medikaman an an ti dòz	
Claritin <input type="checkbox"/> WI <input type="checkbox"/> NON	Pran medikaman selon sa ki ekri sou etikèt-la. Swiv rekòmasyon fabrikan an	Pou soulaje sentòm alèji (estenyè, kò grate, larim (sneezing, itching, runny nose)	Avètisman: Evite pran lòt medikaman pou grip oswa alèji sòf si doktè-ou te di ou, ou ka pran medikaman an	

III. Pèmisyon Paran (Sèl Paran/Gadyen dwe konplete seksyon sa)

Lè mwen siyen anba, mwen-menm (paran oswa gadyen legal) konprann pitit-mwen va pote epi pran poukont li medikaman espesifik achte sou kontwa sèlman avèk pèmisyon mwen. Mwen konprann si m kite pitit-mwen pote sou li epi pran poukont li medikaman-an, mwen va asime tout responsablite pou tout konsekans ki va rive akòz pitit-mwen pran poukont li medikaman-an. Mwen konprann tout medikaman dwe nan flakon famasi a vann li epi tout non elèv-la (pitit-mwen) dwe make aklè sou etikèt ki sou flakon-an. Mwen rekonèt mwen pale ak pitit gason/pitit-fi mwen epi di-li si li pran plis pase de (2) dòz medikaman, chak jou, si li vann oswa pase medikaman-an, li va sibi yon konsekans/aksyon disiplinè jan sa esplike nan Plan Disiplin Distri-a (District's Discipline Matrix). Lè mwen siyen fòm-sa, mwen va pran responsablite m pou tout konsekans ki va rive akòz pitit-mwen pote sou li epi pran poukont li medikaman espesifik ki achte sou kontwa. Mwen pap rann School Board of Broward County, Florida responsab si pitit gason/pitit-fi mwen pran plis pase dòz ki otorize, si li vann oswa pase medikaman ki idantifye anwo a.

Non Paran/Gadyen (Ekri an lèt detache) _____

Siyati Paran/Gadyen _____ Relasyon ou ak Elèv-la _____

Telefòn lakay _____ Telefòn biznis/mobil (potab) _____

Imel adrès _____

IV. Elèv-la ateste li konprann responsablite li (Se sèl elèv-la ki dwe konplete seksyon sa)

Non elèv-la (Ekri an lèt detache) _____

Siyati Elèv-la _____

V. To Be Completed by Notary Public Only (Se yon Notè Piblik ki dwe Konplete Seksyon sa)

STATE OF FLORIDA

COUNTY OF _____

The foregoing instrument was acknowledged before me this __ day of _____, 20_____, by

_____.

Personally Known _____ OR Produced Identification _____

Type of Identification Produced _____

(Notary Seal)

Official Notary Signature

Printed Name of Notary

Otorizasyon pou Pwodi Topikal ki achte sou kontwa avèk Konsanmtan Paran (Tout Klas) 2020/2021

THE SCHOOL BOARD OF BROWARD COUNTY, FLORIDA

Coordinated Student Health Services • 1400 NW 14th Court, Ft. Lauderdale, FL 33311 • (754) 321-1575

Fòm Otorizasyon pou Pwodi Topikal ki achte sou kontwa (OTC) avèk konsantman Paran (Tout klas)

Authorization for Over-The-Counter (OTC) Topical Products with Parental Approval Form (All Grades)

Fòm la valab pou Ane Eskolè 20_____ - 20_____

Enstriksyon: Paran/gadyen dwe konplete chak seksyon pou elèv-la ka pote epi mete/aplike poukont li pwodi topikal ki achte sou kontwa (Over-the-Counter Topical Products). Konsantman paran nesesè. Fòm-la valab sèlman lè tout seksyon-yo konplete.			
I. Enfòmasyon Elèv/Paran			
Non elèv (Ekri an let detache)	Dat nesans	Alèji	Grade
Paran/Gadyen (Ekri non ou an let detache)		Adrès	
Telefòn Lakay	Telefòn travay	Lòt nimewo telefòn	
Se sèl Paran/Gadyen ki dwe konplete seksyon sa			
ESPRE (AEROSOL) OSWA PONP MEDIKAMAN (PUMP PRODUCTS) ENTEDI			
Pwodi ki repouse ensek ak moustik (<i>Bug Insect & Mosquito Repellent</i>)			
Nan ka sa, elèv ka pote epi pase sou po-li <i>wipes</i> , ti sèvyèt oswa losyon		Administre selon sa ki ekri sou etikèt-la epitou selon rekonmandasyon fabrikan an	
Inisyal Paran: _____			
Pwodi krèm solè - Sunscreen Products			
Elèv la pote epi mete poukont li krèm la sou po li		Administre selon sa ki ekri sou etikèt-la epitou selon rekonmandasyon fabrikan an	
Inisyal Paran: _____			

Pèmision Paran (Se sèl Paran/Gadyen ki dwe konplete seksyon sa)

Lè mwen siyen anba a, mwen-menm (paran oswa gadyen) konprann pitit-mwen va mete/aplike poukont li pwodi topikal ki achte sou kontwa (OTC) sèlman ak pèmision mwen; yon pwofesyonèl lasante pap ede pitit-mwen. Mwen siyen epi rekonèt pwodi topikal-la apwopriye pou laj pitit-mwen. Mwen konprann m ka kite pitit-mwen pote epi administre poukont li pwodi topikal ki mansyone anwo a epi mwen va asime responsablite mwen pou tout konsekans ki va rive akòz pitit gason/pitit-fi-mwen te administre pwodi a poukont li. Mwen konprann pitit-mwen ka pote sou li chak pwodi topikal, nan yon flakon byen fèmen epitou non elèv-la dwe make aklè sou etikèt-la. Mwen rekonèt mwen pale ak pitit gason/pitit-fi-mwen, epitou fè li konprann li dwe itilize pwodi a yon fason responsab, si li vann oswa pase pwodi a bay yon lòt moun, li va sibi konsekans/aksyon disiplinè ki esplike nan Plan Disiplin Distri-a. Lè mwen siyen fòm-sa, mwen va pran responsablite m pou tout konsekans ki va rive akòz pitit-mwen te administre pwodi topikal ki mansyone anwo a. Mwen pap rann School Board of Broward County, Florida, responsab si pitit-mwen mal itilize, vann oswa pase pwodi topikal ki idantifye anwo a.

Non Paran/Gadyen (Ekri an let detache) _____

Siyati Paran/Gadyen _____ Sa li ye pou Elèv la _____

Telefòn Lakay _____ Telefòn Biznis/Mobil (pòtab) _____

Imel Adrès (adrès elektwonik) _____

Nou kite paj sa vid espre.

Fòm Otorizasyon pou Tretman Maladi Respiratwa 2020/2021 (Tout klas)

THE SCHOOL BOARD OF BROWARD COUNTY, FLORIDA

Coordinated Student Health Services • 1400 NW 14th Court, Ft. Lauderdale, FL 33311 • (754) 321-1575

Otorizasyon pou Tretman ak Medikaman - Tretman Maladi Respiratwa - Authorization for Medication Treatment - Respiratory Treatment Form

PATI I: SE SEL PARAN/GAYDEN KI DWE KONPLETE SEKSYON SA

Mwen bay direktè lekòl-la oswa anplwaye ki deziyen pèmasyon pou li asiste pitit-mwen oswa egzekite chak tretman/pwosedi pou pitit-mwen diran yon jounen lekòl, epitou fè demèm lè pitit-mwen ap patisipe nan aktivite ak evènman ofisyèl lekòl-la òganize nan lòt kote. Si gen pwoblèm, mwen bay pèmasyon pou lekòl-la kontakte doktè/pwofesyonèl sante nan bi klarifye enfòmasyon ki sou fòm otorizasyon. **NOTE: Anplwaye lekòl-la ka administre sèlman tretman yon doktè/pwofesyonèl sante otorize. Se responsablite paran/gadyen pou notifiye lekòl-la lè gen chanjman nan tretman-nan.**

Lekòl _____

Non Elèv-la _____ Dat Nesans _____ Klas (Grade) _____

Parent/Guardian Signature _____ Phone # _____ Date _____

PATI II: SEL DOKTE/PWOFESYONEL LASANTE DWE KONPLETE SEKSYON SA - PART II: TO BE COMPLETED BY PHYSICIAN/PROVIDER

This section is to be completed by the physician when specific nurse/trained personnel expertise is needed to administer medications and/or treatments to students within the school day. When applicable, review of this order will be conducted by the Individualized Education Plan (IEP) team for determination of support and services to be provided to this student.

Diagnosis	Allergies
<input type="checkbox"/> Artificial Airway Type _____ Size _____	<input type="checkbox"/> Oxygen Oxygen delivered via <input type="checkbox"/> Nasal Cannula <input type="checkbox"/> Face Mask Oxygen Flow Rate _____ Liters Per Minute (LPM)
<input type="checkbox"/> Ventilator Type _____ Model _____ Pressure Support _____ Pressure/IPAP _____ Tidal Volume _____ Respiratory Rate _____ FIO2/LPM _____ PEEP/EPAP _____ Inspiratory Rate _____ Low Minute Volume _____ High Pressure _____ Low Pressure _____	<input type="checkbox"/> Pulse Oximeter Monitoring Frequency _____ Keep Oxygen saturations above ____% <input type="checkbox"/> CPT Frequency: _____
<input type="checkbox"/> Suctioning <input type="checkbox"/> Oral/Nasal <input type="checkbox"/> Tracheostomy	<input type="checkbox"/> BiPAP/CPAP Settings: _____
<input type="checkbox"/> Nebulizer Please specify order _____ (Please circle one) As needed/Daily for _____	<input type="checkbox"/> Inhaler Please specify order _____ As needed/Daily for _____ (Please circle one)

List any limitations/precautionary measures that should be considered; e.g. physical education, activity intolerance, outdoor activities, heat sensitivity, transporting, lifting, moving, special devices/equipment: _____

There are no extraordinary emergency medical services available at school. Since only CPR and first aid are available until 911 arrives, is this adequate for student survival? Yes No, specify: _____

Physician's Name (Print) _____ Physician's Signature _____

Physician's Telephone # _____ Physician's Fax # _____

Date Completed _____

Nou kite paj sa vid espre

Fòm Otorizasyon pou Tretman Gastroentestinal/Genitalirin 2020/2021 (Tout Klas)

THE SCHOOL BOARD OF BROWARD COUNTY, FLORIDA

Coordinated Student Health Services • 1400 NW 14th Court, Ft. Lauderdale, FL 33311 • (754) 321-1575

Otorizasyon pou Medikaman/Tretman - Fom pou Tretman Gastroentestinal/Genitalirin (GI/GU)

(Authorization for Medication/Treatment - Gastrointestinal/Genitourinary (GI/GU) Treatment Form)

PATI I: PARAN/GADYEN DWE KONPLETE SEKSYON SA

Mwen bay direktè lekòl-la oswa anplwaye ki deziyen pèmasyon pou li asiste pitit-mwen oswa egzekite chak tretman/pwosedi pou pitit-mwen diran yon jounen lekòl, epitou fè demèm lè pitit-mwen ap patisipe nan aktivite ak evènman ofisyèl lekòl-la òganize nan lòt kote. Si gen pwoblèm, mwen bay pèmasyon pou lekòl-la kontakte doktè/pwofesyonèl sante nan bi klarifye enfòmasyon ki sou fòm otorizasyon. **NOTE: Anplwaye lekòl-la ka administre sèlman tretman yon doktè/pwofesyonèl sante otorize. Se responsablite paran/gadyen pou notifiye lekòl-la lè gen chanjman nan tretman-nan.**

Lekol _____

Non elèv-la _____ Dat nesans _____ Klas (Grade) _____

Siyati Paran/Gadyen _____ # Telefon _____ Dat _____

PATI II: SEL DOKTE/PWOFESYONEL LASANTE DWE KONPLETE SEKSYON SA - PART II: TO BE COMPLETED BY PHYSICIAN/PROVIDER

This section is to be completed by the physician when specific nurse/trained personnel expertise is needed to administer medications and/or treatments to students within the school day. When applicable, review of this order will be conducted by the Individualized Education Plan (IEP) team for determination of support and services to be provided to this student.

Diagnosis	Allergies
<input type="checkbox"/> G-Tube G-Tube Type _____ Size _____ FR Length _____ cm Balloon Volume _____ mL <input type="checkbox"/> Oral feeds tolerated <input type="checkbox"/> Nothing by mouth <input type="checkbox"/> Not accessed during school hours Type(s) of oral feeds tolerated _____ Tube feeding formula _____ Feeding amount _____ Delivered via <input type="checkbox"/> Pump _____ mL/hr <input type="checkbox"/> Gravity Frequency _____ Water flush _____ mL Frequency _____ If G-Tube becomes dislodged and student is receiving services of trained one to one nurse, nurse may replace G-Tube <input type="checkbox"/> Yes <input type="checkbox"/> No Specify Instructions _____ _____ _____	Ostomy Care Instructions _____ Catheterization: <input type="checkbox"/> Indwelling <input type="checkbox"/> Suprapubic <input type="checkbox"/> Condom <input type="checkbox"/> Mitrofanoff <input type="checkbox"/> Straight <input type="checkbox"/> Urostomy Catheter Size _____ Frequency _____ <div style="background-color: #cccccc; height: 100px; width: 100%;"></div>

List any limitations/precautionary measures that should be considered; e.g. physical education, activity intolerance, outdoor activities, heat sensitivity, transporting, lifting, moving, special devices/equipment _____

There are no extraordinary emergency medical services available at school. Since only CPR and first aid are available until 911 arrives, is this adequate for student survival? Yes No, specify _____

Physician's Name (Print) _____ Physician's Signature _____

Physician's Telephone and Fax # _____ Date Completed _____

Nou kite paj sa vid espere

THE SCHOOL BOARD OF BROWARD COUNTY, FLORIDA

Coordinated Student Health Services • 1400 NW 14th Court, Ft. Lauderdale, FL 33311 • (754) 321-1575

Tès deteksyon pwoblèm sante - Fòm Notifikasyon Chwa ou - *Health Screening Opt-Out Form*

Konfòmeman ak direktiv Lejislati Leta Florid tabli, òkòmansman chak ane eskolè, lekòl-la va notifie fanmi sou tout tès deteksyon (screening) ki disponnib nan pwogram sèvis sante lekòl-la (School Health Services Program). Lwa Leta Florida Statue 381.0056(5)(g), mandate lekòl-la pou li fè tès deteksyon pwoblèm sante pou elèv lekòl piblik k'ap fè klas Kindègadenn (KG), premye, twazyèm ak sizyèm ane (1st, 3rd and 6th grades) epitou pou nouvo elèv ki fèk antre nan lekòl ki nan Konte a. Li enpòtan pou fanmi konprann tès deteksyon-sa-yo pa ranplase yon konsiltasyon kay yon doktè.

Tès deteksyon (screenings) evalye jan elèv wè, tandè, wotè ak pwa, endis mas kòporèl (Body Mass Index - BMI) ak eskolyòz. Nou ofri tès-sa-yo pou nou ka diminye obstak nan aprantisay; elèv-yo kapab pran tès-yo an gwoup oswa sèl. **Fanmi oswa gadyen legal gen opsyon mande pou pitit-li pa patisipe nan tès deteksyon-yo.**

Tanpri note: si ou PA vle pitit-ou fè yon tès deteksyon oswa plis, tanpri tcheke anba-a kare ki kòrèk-la, ekri non-ou an lèt detache epi siyen fòm-la, retounen fòm-sa nan lekòl pitit-ou NAN 10 JOU APRE PREMYE JOU LEKÒL LOUVRI oswa apati dat anwolman, nan ka elèv-la anwole apre kòmansman chak ane eskolè.

Non Elèv-la _____ Sèks (Gender) _____

Lekòl _____ Ane (Grade) _____

PA FÈ TÈS DETEKSYON - DO NOT SCREEN:

- Zye (Klas 1er ane, 3zyèm ane ak 6zyèm ane - Vision (Grades KG, 1st, 3rd and 6th))
- Tandè (Klas Kindègadenn, 1er ane ak 6zyèm ane - Hearing (Grades KG, 1st and 6th))
- Wotè ak Pwa / Endis mas koporèl (Klas 1er ane, 3zyèm ak 6zyèm ane - Height and Weight / BMI (Grades 1st, 3rd and 6th))
- Eskolyòz - (Klas 6zyèm ane) - Scoliosis (Grade 6th)

Non Paran/Gadyen (Ekri an lèt detache) _____

Siyati Paran/Gadyen _____

Dat _____

Nou kite paj sa vid espre.

Fòm Florida Heiken Children's Vision Program 2020/2021 (Tout Klas)



THE SCHOOL BOARD OF BROWARD COUNTY, FLORIDA
Coordinated Student Health Services • 1400 NW 14th Court, Ft. Lauderdale, FL 33311 • (754) 321-1575

Florida Heiken Children's Vision Program (Broward Free Eye Exam & Eyeglasses School Program) Pwogram eskolè Broward pou Konsiltasyon zye gratis ak Linèt

WI NON Mwen pèmèt pwogram FHCVP fè foto pitit-mwen pou rezon relasyon piblik, epi mwen renonse dwa mwen sou foto-yo prezantman epi alavni.

Lekòl (Non konplet) _____ Klas (Grade) _____ Pwofesè _____ Nimewo I.D. elèv-la _____

Non elèv-la _____ Gason/Fi (Ansèkle youn) _____ Dat nesans elèv-la _____

Adrès _____ Apt. _____ Vil _____ Zipkòd _____

Nimewo telefòn lakay _____ Nimewo telefòn nou ka kontakte Paran/Gadten diran lajounen _____

Non Paran/Gadyen (Ekri an lèt detache) _____ Adrès elektwonik (imel) _____

Etnisite (Sèkle youn): Afriken-Ameriken _____ Azyatik _____ Ispanik _____ Amerendyen _____ Blan (Pa-Ispanik) _____ Ayisyen _____ Lòt gwoup etnik _____

Lang ou pale (Sèkle youn): Angle _____ Espayòl _____ Kreyòl ayisyen _____ Pòtjige _____ Lòt lang ou pale _____

Èske ou te wè yon doktè je lane dènye? WI _____ Non _____ Èske pitit-ou pote linèt? WI _____ Non _____

Tanpri ekri non tout medikaman pitit-ou ap pran kounyea oswa gout pou zye pitit-ou itilize: _____

Tanpri fè lis alèji pitit-ou genyen: _____

Èske pitit-ou gen bezwen espesyal/reta nan devlopman? WI _____ Non _____ Esplike: _____

Èske pitit-ou bezwen asistans espesyal, èd oksilyè (tankou entèprèt, kominike ak siy, aparèy pou ede-li wè, chèz woulant, ekriti Bray)? WI _____ Non _____ Si se wi, tanpri esplike: _____

Èske pitit-ou gen pwoblèm sante: _____ Èske nan fanmi pitit-ou gen moun ki gen youn nan pwoblèm/kondisyon-sa-yo: _____

WI	NON		WI	NON	
<input type="checkbox"/>	<input type="checkbox"/>	Operasyon nan zye / donmaj nan je	<input type="checkbox"/>	<input type="checkbox"/>	Je lanvè / Eye Turn / Lazy Eye
<input type="checkbox"/>	<input type="checkbox"/>	Terapi pou amelyore fason pitit-ou wè	<input type="checkbox"/>	<input type="checkbox"/>	Avèg
<input type="checkbox"/>	<input type="checkbox"/>	Maltèt	<input type="checkbox"/>	<input type="checkbox"/>	Dejenerans makilè -Macular Degeneration
<input type="checkbox"/>	<input type="checkbox"/>	Glokom - Glaucoma	<input type="checkbox"/>	<input type="checkbox"/>	Glokom - Glaucoma
<input type="checkbox"/>	<input type="checkbox"/>	Dyabèt	<input type="checkbox"/>	<input type="checkbox"/>	Tansyon wo - Hoigh Blood Pressure
<input type="checkbox"/>	<input type="checkbox"/>	Anemi falsifom - Sickle Cell	<input type="checkbox"/>	<input type="checkbox"/>	Anemi falsifom -Sickle Cell
<input type="checkbox"/>	<input type="checkbox"/>	Las (Asthma)	<input type="checkbox"/>	<input type="checkbox"/>	Lot eta sante/maladi

Tanpri bay yon espikasyon kote ou reponn "WI": _____

Konsantman pou konsiltasyon zye - Lè mwen siyen anba a, mwen otorize pwogram Florida Heiken Children's Vision Program pou li fè pou pitit-mwen ki elijib, yon konsiltasyon konplèt, epi dilate zye pitit-mwen yon espesyaliz zye (optometris) va konsilte pitit-mwen nan lekòl-la, nan yon klinik mobil oswa nan klinik yon optometris patisipan nan pwogram-la.

Notice of privacy practices (Avi sou konfidansyalite dosye) - Lè mwen siyen anba a, mwen konprann Notice of Privacy Practices pou pwogram Florida Heiken Children's Vision Program, disponnib pou mwen ka revwa ie egzamine, si mwen ta vle mande yon kopi pa telefòn, nimewo (305) 856-9830/(888) 996-9847.

Echanj enfòmasyon - Lè mwen siyen anba a, mwen otorize, kominikasyon ransèyman ant Florida Heiken Children's Vision Program ak Broward County Public Schools (BCPS). Yo ka kominike yon pati oswa tout rapò medikal pitit-mwen, bay patisipan pwofesyonèl sante nan pwogram-la, pou detèmine swen ki apwopriye pou pitit-mwen. Si BCPS resevwa yon demand verifikasyon aplikasyon, mwen otorize BCPS kominike tout ransèyman elijibite pitit-mwen pou pwogram manje mid gratis/pri redwi epitou kominike tout enfòmasyon ki manke oswa ki ekzak. Mwen-menm/nou-menm pap rann responsab County School Board pou okenn donmaj oswa reklamasyon alaswit patisipasyon mwen nan pwogram Florida Heiken Children's Vision Program poutèt aksidan oswa malè ki te rive pitit-mwen/timoun Leta anchanj, lè li te patisipe nan pwogram-la.

SIYATI PARAN KI RESPONSAB LEGALMAN (ki va resevwa rezilta konsiltasyon an _____ Dat: _____

Otorizasyon pou mande konpayi asirans peye - Si pitit-mwen gen yon plan asirans pwogram-la asepte epi pitit-mwen gen opòtinite pou yon espesyaliz zye konsilte-li diran yon vizit nan klinik mobil-la (sèlman nan ka sa), mwen otorize pwogram Florida Heiken Children's Vision Program voye yon bòdwò (bil) pou mande konpayi asirans pitit-mwen peye, pou yon konsiltasyon konplèt, kote dilate zye pitit-mwen te nesese epi ba-li yon preskripsyon linèt, si sa nesese. Si yo preskri pitit-mwen linèt (yo ofri tou monti linèt seleksyone, lantiy poly - no add-ons). Mwen konprann yo va itilize peman asirans pitit-mwen va fè.

Siyati (Otorizasyon pou voye bil-la bay konpayi asirans la) _____ Dat: _____

Florida Heiken Children's Vision Program se yon òganizasyon ki ofri chans egal. Li pa fè diskriminasyon sou baz ras, koulè po, relijyon, zansèt, laj, gason oswa fi, eta sivil, nasyonalite, andikap, oswa si ou veteran. Pwogram-la asepte tout aplikan depi yo kalifye.

PARAN: Apati telefòn pòtab ou, sou sit <http://www.floridaheiken.org/>, aplike pou yon sèvis GRATIS e rapid, ki va fè verifikasyon aplikasyon ou. Si ou pa gen konkrasyon Entènèt, konplete, siyen epi retoune fòm-sa nan lekòl pitit-ou. Si ou gen kesyon, tanpri rele nimewo 1-888-996-9847.

POU YON VERIFIKASYON APLIKASYON PI RAPID, EPI PI SEKIRIZE, APLIKE APATI TELEFÒN OU SOU SIT: <http://www.floridaheiken.org/>

<p>For School Personnel Use Only: County: Broward Referring school/agency: _____ Vision Screening Fail Date (Mandatory): _____ Qualifies for Free/Reduced Program (Circle One): YES NO Signature: _____ Date: _____</p>	<p>For Heiken Use Only: Scanned <input type="checkbox"/> Account #: _____ Eligibility Status: _____ Eligibility Date: _____ Insurance: _____</p>
---	---

School/Agency: Please fax completed form with Heiken Fax Cover Sheet to (305) 856-9840/ 1(888) 980-8474

Nou kite paj sa vid espre.

+ Fe yon "X" byen kle andedan kare a. Si ou fe yon ere, kolore kare a, epi chwazi kare ki korek la. +

8. Ane pase, èske pitit-ou mande ou pèmisyon pou l mache oswa monte bisiklèt pou li fè ? Wi Non
 trajè aleritou ant lakay ak lekòl?
9. Nan ki klas wap kite pitit-ou swa mache swa monte bisiklèt pou lal lekòl oubyen sot lekòl san yon granmoun pa akonpaye li?
 (Chwazi yon klas ant PK, K, 1, 2, 3 ...) kèlkeswa klas lap fè a mwen pap santi mwen alèz

+ Fe yon "X" byen kle andedan kare a. Si ou fe yon ere, kolore kare a, epi chwazi kare ki korek la. +

10. Pami pwoblèm ki site anba a, kilès nan yo, ki afekte desizyon ou kite oswa pa kite pitit-ou, mache oswa monte bekann aleritou ant lekòl ak lakay?
 (Seleksyone yon opsyon sou chak liy, fè yon X andedan bwat la)

- | | | | |
|---|-----------------------------|------------------------------|------------------------------------|
| Distans..... | <input type="checkbox"/> Wi | <input type="checkbox"/> Non | <input type="checkbox"/> Pa fin si |
| Ale nan machin pi fasil | <input type="checkbox"/> Wi | <input type="checkbox"/> Non | <input type="checkbox"/> Pa fin si |
| Sa pran mwens tan | <input type="checkbox"/> Wi | <input type="checkbox"/> Non | <input type="checkbox"/> Pa fin si |
| Aktivite timoun nan anvan oswa apre lekòl | <input type="checkbox"/> Wi | <input type="checkbox"/> Non | <input type="checkbox"/> Pa fin si |
| Vitès machin sou wout la | <input type="checkbox"/> Wi | <input type="checkbox"/> Non | <input type="checkbox"/> Pa fin si |
| Kantite trafik sou wout la | <input type="checkbox"/> Wi | <input type="checkbox"/> Non | <input type="checkbox"/> Pa fin si |
| Fò ta gen yon adilt ave yo si yap ale apye oswa sou bekann..... | <input type="checkbox"/> Wi | <input type="checkbox"/> Non | <input type="checkbox"/> Pa fin si |
| Fò ta gen sekirite nan kafou yo ak kote yon travese lari | <input type="checkbox"/> Wi | <input type="checkbox"/> Non | <input type="checkbox"/> Pa fin si |
| Monitè espesyal ede timoun travese lari | <input type="checkbox"/> Wi | <input type="checkbox"/> Non | <input type="checkbox"/> Pa fin si |
| Vyolans oswa krim | <input type="checkbox"/> Wi | <input type="checkbox"/> Non | <input type="checkbox"/> Pa fin si |
| Kondisyon tan oswa klima..... | <input type="checkbox"/> Wi | <input type="checkbox"/> Non | <input type="checkbox"/> Pa fin si |

11. Eske ou ta kite pitit-ou mache oswa monte bekann aleritou ant lakay ak lekòl? (Chwazi yon sel opsyon, fè yon X andedan bwat kare a)
 Li mache oswa monte bekann li ant lekòl ak lakay Wi Non Pa si

+ Fe yon "X" byen kle andedan kare a. Si ou fe yon ere, kolore kare a, epi chwazi kare ki korek la. +

12. Nan opinyon pa ou, lekòl pitit-ou ankouraje oswa dekouraje timoun mache oswa monte bekann pou yal lekòl oubyen sot lekòl?

- Ankouraje sa anpil Ankouraje sa Ni youn ni lot Pa ankouraje Pa ankouraje sa menm

13. Eske pitit-ou twouve sa amizan pou li fe trajè aleritou ant lakay ak lekòl apye oswa monte bekann-li?

- Amizan anpil Amizan Ni youn ni lot Raz Raz anpil

14. Nan ki pwen sa bon pou sante pitit-ou pou pitit-ou mache oswa monte bekann aleritou ant lekòl ak lakay-li?

- Bon anpil pou sante Bon pou sante Ni youn ni lot Pa bon pou sante Pa bon pou sante menm

+ Fe yon "X" byen kle andedan kare a. Si ou fe yon ere, kolore kare a, epi chwazi kare ki korek la. +

15. Nan ki klas ou rive lekòl oswa ki pi gwo klas ou fini?

- | | |
|--|---|
| <input type="checkbox"/> Premye ane jiska 8tyem ane (Elemantè) | <input type="checkbox"/> Kolèj 1 rive 3 ane (Kèk ane kolèj oswa lekòl teknik) |
| <input type="checkbox"/> 9vyèm ane rive 11zyèm ane (kèk klas ayeskoul) | <input type="checkbox"/> 4 ane kolèj oubyen plis (diplome Kolèj) |
| <input type="checkbox"/> 12zyèm ane oswa GED (gradye lekòl segondè) | <input type="checkbox"/> Mwen prefere pa bay repons |

16. Tanpri ekri komantè ou ta vle fe nan espas ki anba a.

Student Housing Questionnaire (SHQ) 2020/2021 (Tout Klas)



KESYONÈ SOU LOJMAN ELEV (SHQ)



ATANSYON paran, moun ki okipe lezòt (caregivers), jenn ki pa akonpaye k'ap viv ak yon paran oswa gadyen):

Bi kesyonè sa se ede idantifye timoun ki nan laj al lekòl epi idantifye jenn k'ap fè esperyans yon sityasyon enstabilite nan lojman konfòmman ak definisyon ki nan Seksyon, Subtitle V11-B, Lwa asistans pou elèv san lojman [lwa McKinney-Vento Homeless Assistance Act (42 U.S.C. 11431 et seq.)] Konfòmman ak lejislasyon gouvènman federal sa, aplike pwovizyon lwa a epi grasa konsèy pwogram HEART, Lekol Piblik Broward County responsab wete tout baryè nan sistèm la ki ka anpeche edikasyon elèv k'ap fè esperyans yon sityasyon san lojman.

Lè ou konplete kesyonè a pitit--ou (pitit--ou--yo) ki nan laj al lekòl ka kalifye pou sèvis ak resous HEART nan bi asire stabilite nan edikasyon.

1. Ak kilès elèv-la (elèv--yo) rete kounyea?

- Paran
 Gadyen Legal
 Yon granmoun dizwitan+ (18+) k'ap okipe elèv-la; yon sityasyon fè elèv-la pa ka rete ak gadyen oswa paran li nan moman sa.

Non (prenon ak siyati): _____ Relasyon li ak elèv-la: _____

***ENPOTAN: Tanpri kontakte lekòl elèv-la pou konplete fòm otorizasyon Caregiver Authorization Form, ki ekzijib.**

- Mwen se yon elèv ki jèn e ki pa akonpaye. Mwen pap viv ak paran mwen oswa gadyen legal mwen nan moman sa.

2. Ki kote ou rete, w ap viv kounyea?

- Mwen nan lwaye (rent) oswa mwen genyen kay pa m (own my home) → **PA KONTINYE EPI ALE NAN KESYON #4.**
 Nan yonabri (cheltè - shelter) pou sityasyon ijans oswa nan yonabri tranzisyon (A)
 M abite pwovizwaman ak yon manm fanmi m oswa zanmi (pataje kay) poutèt m pèdi lojman, pwoblèm ekonomik oswa lòt rezon similè (B)
 Nan yon machin, nan yon pak woulòt (trailer park oswa campground), bildin abandone, oswa lòt lojman ki pa an bonneta (D)
 Nan yon otèl oswa motèl paske mwen pèdi lojman mwen, mwen gen pwoblèm ekonomik, oswa lòt rezon similè (E)

3. Rezon ki fè ou rete nan kay tanporè (temporary residence)?

- Eviksyon (yo mete n deyò) nan kay-la; Vyolans Domestik; Pap travay; Andikap Medikal/Mantal; Pòv; Mank lojman a pri abòdab (O)
 Pèdi kay-la-Mortgage Foreclosure (M) Siklòn (H) Tranblemanntè (E) Inondasyon (F) Dezas lèzòm lakòz (D)
 Tanpèt Twopikal (S) Tònad (T) Dife nan lanati oswa dife nan kay (W) Dezas natirèl - Lòt dezas(N)

***ENPOTAN: Tanpri konplete enfòmasyon ki anba a pou tout timoun ki nan laj al lekòl (PreK-12) ki anwole, oswa yo atann aske yo anwole nan yon lekòl piblik oswa charter, Broward County, FL. Si ou gen timoun ki anwole nan plizyè lekòl, tanpri konplete yon sèl kesyonè epi retoune kesyonè a nan chak lekòl.**

Non elèv-la (Prenon ak Siyati)	# ID elèv-la	M/F	Dat Nesans (mm/jj/aa)	Klas (Grade)	Non lekòl elèv-la anwole kounyea

Lè mwen siyen anba, mwen ateste enfòmasyon mwen bay la kòrèk epi ekzak:

Ekri tout non ou (Moun k'ap ranpli fom sa) _____ Siyati _____ Dat _____

Adrès kay ou _____ Vil _____ Leta _____ Zipkòd _____

Telefòn #: _____ imel adrès - E-mail: _____

Lwa Leta Florid Statute 837.06, espesifye klèman nenpot moun ki konsyamman fè yon fo deklarasyon alekri nan lentansyon twonpe vijilans yon anplwaye nan fonksyon ofisyèl li, moun sa koupab yon deli dezyem degre.

Nou kite paj sa vid espre.

Peman Repa nan Kafeterya 2020/2021 (Tout Klas)

Se lè pou
**W GEN PLIS
ENNEJI!**

Broward County Public Schools
Food and Nutrition Services



Regleman Peman Manje nan Kafeterya

Broward County Public Schools (BCPS) konprann enpòtans sèvi timoun-yo manje nourisan e byen balanse pou yo ka demare jounen lekòl ak anpil ennèji epitou aprann!

REGLEMAN PEMAN POU DEJENE AK LENCH

- Dejene inivèsèl gratis (*Universal Free Breakfast*) disponib toulejou diran yon jounen lekòl pou **TOUT** elèv BCPS. Ou pap peye anyen.
- Yo atann aske elèv-yo peye lench-yo (manje midi) omoman sèvis-la.
- Si yon elèv pa ka peye lench-li, selon regleman-an nou dwe chaje pri yon repa nan kont manje elèv la.
- Si paran an pa rechaje kont-la atan, elèv-la va jwenn yon repa diferan.
- Rapèl vèbal toulejou ak yon lèt notifikasyon ke nou va voye lakay-ou se mwayen ki itilize pou alète ou. Paran va resevwa notifikasyon toulejou nan telefòn jiskaske yo mete lajan nan kont manje elèv.

PEMAN NOU ASEPTE

- Pe ye manje anliy sou sit www.myschoolbucks.com oswa telechaje app MySchoolBucks sou telefòn ou.
- MySchoolBucks kite ou jere kont manje elèv. Ou ka otorize peman otomatik, ak alèt lè balans-la ba anpil. (Yon frè tranzaksyon de \$1.95 chaje pou chak tranzaksyon kredi/debi).
- Voye peman ou nan kafeterya lekòl-la. Nou asepte lajan kach oswa chèk.

REPA GRATIS AK PRI REDWI

- BCPS ofri repa gratis epi a yon pri redwi pou tout elèv ki kalifye pou jwenn avantaj benefis manje.
- Tout elèv san esepsyon dwe peye pri total pou lench-yo sòf nan ka *Sèvis Meal Benefits* deziye ki elèv ki elijib pou jwenn repa gratis oswa a pri ki redwi.
- Nou asepte aplikasyon nenpòt lè pandan ane eskòl a. Nou asepte yon sèl aplikasyon pou chak kay.
- Fanmi dwe konplete yon sèl aplikasyon avantaj benefis manje pou detèmine elijibilite fanmi an pou li jwenn manje gratis epi a pri ki redwi. Konplete aplikasyon an sou sit www.myschoolapps.com
- Pou plis enfòmasyon ak verifikasyon aplikasyon ou kontakte Meal Benefits nan nimewo 754-321-0250.

PRI MANJE

NIVO LEKÒL	PRI MANJE MATEN	PRI MANJE MIDI
Elemantè	GRATIS	\$2.00
Midèleskoul	GRATIS	\$2.35
Ayeskoul	GRATIS	\$2.50
Pri redwi (Elèv ki kalifye)	GRATIS	\$0.40
Adilt	\$1.80	\$2.75
Yon tas lèt	\$0.50	\$0.50
Platmanje A La Carte	browardschools.com/Page/30956	

Food and Nutrition Services • 7720 W. Oakland Park Blvd. Sunrise, FL 33351 • 754-321-0215

Nou kite paj sa vid espre.

Multi-Tiered System of Supports (MTSS)/Response to Intervention (RtI) Gid pou Paran

Kisa yon Sistèm Sipò Plizyè Nivo ye? (sig anle MTSS)

What is Multi-Tiered System of Supports (MTSS)?

MTSS se yon tèm ki itilize pou dekri yon modèl enstriksyon baze sou evidans, ki entegre enstriksyon ak entèvansyon onivo akademik ak konpòtman pou pwomouvwa siksè ak reyisit tout timoun.

Kisa Repons a Entèvansyon ye? (sig angle RtI)

What is Response to Intervention (RTL)

RtI founi bon kalite enstriksyon ak entèvansyon ki matche bezwen akademik elèv-la, kontwole depre fason elèv-la reyaji a diferan tip enstriksyon

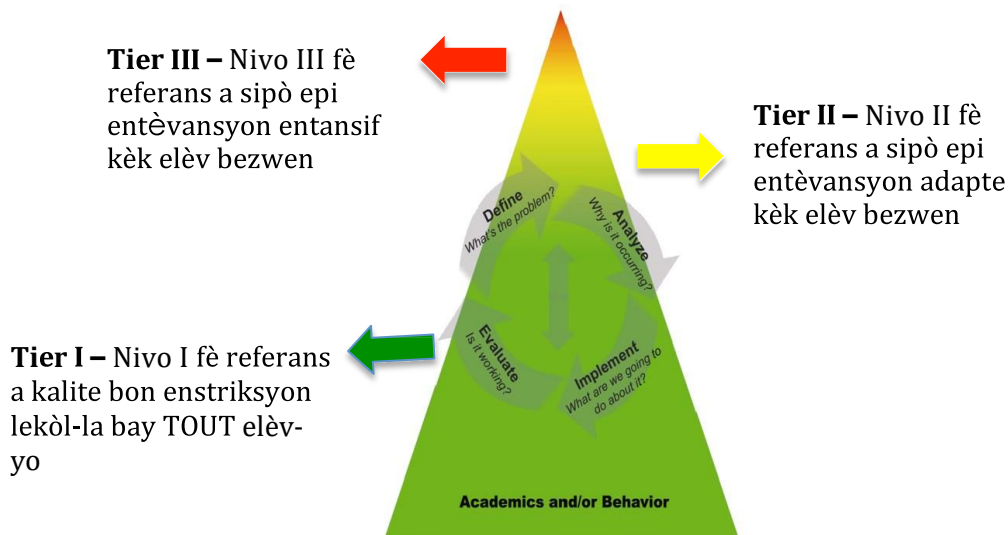

Kijan MTSS/RtI va afekte pitit-mwen?

- Sistèm sipò plizyè nivo - *Multi-tiered System of Supports (MTSS)* va asire pitit-ou resevwa sipò nan divès nivo enstriksyon ak konpòtman; èd anplis-la baze sou sa pitit-ou bezwen aprann
- Pitit-ou kapab pran yon tès idantifikasyon ki detekte bonè pwoblèm akademik oswa kondwit, konsa lekòl-la va founi asistans ak sipò sito li konstate premye siy difikilte nan aprantisay
- Èd pou pitit-ou va ogmante oswa diminye, selon jan pitit-ou aprann nouvo konesans
- Nou ankouraje w patisipe, pran pa nan plannifikasyon epi founi entèvansyon ki kapab ede pitit-ou
- Ou va resevwa rapò regilye sou pwogrè pitit-ou lekòl

Kisa mwen kapab fè si mwen kwè pitit-mwen gen difikilte lekòl?

- Pale ak pwofesè pitit-ou
- Revwa epi ede pitit-ou ak devwa li gen pou fè lakay-li
- Mande rankontre regilyèman pwofesè pitit-ou
- Selebre siksè pitit-ou lè li reyisi
- Aprann piplis sou kourikoulòm, tès evalyasyon, ak entèkansyon yap itilize kounyea nan lekòl pitit-ou
- Patisipe nan konferans (reyinyon) ak nan sesyon rezolisyon pwoblèm pou pitit ou

Resous disponib pou Paran

Gade videyo ki va enfòme ou sou jan lekòl-la itilize rezolisyon pwoblèm epi jan sa ka afekte pitit-ou. <http://www.florida-rti.org/parentresources/videos.htm>

Mit ak reyalyte. Pou revwa vre "verite" ki kache dèyè kèk mit komen sou Rti ak MTSS, vizite lyen sa: <http://www.florida-rti.org/parentResources/myths/index.htm>

Si ou gen kesyon, tanpri kontakte depatman *School Climate & Discipline* nan nimewo telefòn 754-321-1655 oswa vizite sit <https://www.browardschools.com/Page/32437> pou plis enfòmasyon ak konsèy.



Kijan mwen kapab patisipe nan MTSS/Rti?

Fanmi jwe yon wòl enpòtan lè li sipòte sa pitit-li ap aprann lekòl. Plis fanmi patisipe nan edikasyon ak aprantisay elèv, plis nou konstate akonplisman elèv-yo amelyore. Poze kesyon pou w konnen piplis sou MTSS/Rti nan lekòl pitit-ou:

- Èske pitit-mwen ap reyisi lekòl? Kijan m ap fè konn sa? Si li pap reyisi, poukisa epi ki sa nou ka fè diferaman pou ede?
- Si se nesesè, kijan lekòl-la va founi èd anplis? Kilès ki va ede pitit-mwen? Konben fwa? Pou konbyen tan?
- Kisa mwen ka fè pou m patisipe nan rezolisyon pwoblèm ki konsènen pitit-mwen?
- Lakay, kijan m ka ede pitit-mwen avèk entèkansyon?
- Kijan m ap fè konnen si entèkansyon-yo efikas?

<http://florida-rti.org/parentresources/floridatools.htm>

Nan liv sa, yo pibliye regleman Distrik-la nan Policy 5.8, pou elèv lekòl piblik Broward County. Regleman-yo aplikab pou tout aktivite k'ap fèt sou teren yon lekòl oswa nan tout lòt kote lekòl-la chwazi pou òganize aktivite; regleman-yo aplikab nan tout machin ki otorize transpòte elèv. Lè ou siyen anba a sa pa vledi ou dakò oswa ou pa dakò avèk regleman-yo, **men savledi ou revwa regleman-yo nan yon fòm elektwonnik, ki se yon kopi** (<http://www.browardschools.com/codeofconduct>). Retounen fòm-sa-a nan lekòl-la nan 3 jou apre premye jou lekòl louvri oswa retounen fòm-nan, nan twa jou apati dat anwolman elèv-la. Si ou pito ranpli tout fòm-yo, sou fòm elektwonnik, ale sou sit (<https://www.browardschools.com/bts-onlineforms>) pou w jwenn aksè a gid rantrè lekòl (Back to School Toolkit).

Manman/Papa dwe patisipe nan edikasyon pitit-yo epi gen responsablite:

- Konnen pou sekirite nan lekòl-la, lekòl-yo pa blije bay sipèvizyon plis pase 30 minit anvan lè ofisyèl lekòl-la kòmanse, ni lekòl-yo pa blije bay sipèvizyon plis pase 30 minit apre lè ofisyèl lekòl-la fèmen (FS 1003.31(2)).
- Konnen pou sekirite lekòl-la, epi konsènan elèv ki pran bis lekòl-la, chofè bis-la PA gen dwa rete sou wout pou kite elèv desann bis-la sòf nan estòp ki prevwa pou elèv-yo desann.
- Bay lekòl la, chak ane, non ak/oswa nimewo telefòn kounyea moun lekòl-la kapab kontakte nan ka ijans (emèjensi) epi fè lekòl-la konnen lè gen chanjman nan ransèyman-an.
- Avèti lekòl-la sou tout sa ki kapab afekte kapasite pitit-yo pou yo aprann, vini lekòl regilyèman, oswa patisipe nan aktivite eskolè.
- Konnen yo dwe bay pitit-yo medikaman annakò ak regleman SB Policy 6305 ak 6305.1, respekte tout dispozisyon amannman ki pase, konnen konsekans pou fè pase ak oswa vann oswa eseye vann medikaman achte sou kontwa, genyen ak/oswa itilize medikaman ki pa otorize se regleman ki esplike nan regleman SB Policy 5006. Regleman SB Policy 6305 esplike regleman konsènan medikaman achte sou kontwa ak regleman aplikab nan ka medikaman doktè preskri epi SB Policy 5006 esplike konsekans vyolasyon regleman-sa-yo. Ou kapab gade okonplè regleman sou keksyonsante, sispansyon ak/oswa ekspilasyon epi tout regleman School Board sou sit Entènèt: <http://www.Broward.k12.fl.us/sbbcpolicies>
- Andwa konnen si lekòl pitit-ou kenbe dosye elèv-yo konfidansyèl epi prive jan sa defini nan seksyon VIII liv-sa-a.
- Konnen ni School Board of Broward County ni anplwaye-li pap responsab pou bagay ki entèdi epi pèdi, yo vòlè oswa konfiske; epitou pou aparèy telekomunikasyon san fil (wireless communication devices) oswa lòt aparèy teknolojik pèsonnèl ki pèdi, vòlè, oswa konfiske.
- Konnen bagay lekòl-la sezi epi yo pa reklame nan fen ane eskolè-a, yap bay-yo nan òganizasyon charitab zòn-nan.
- Konnen yo responsab pou kondwit pitit-yo aleritou ant lekòl-la ak lakay-yo epi nan estòp bis-la. Yon anvionnman aprantisay ki ofri sekirite ki favorize aprann sekle pou siksès akademik; kifè, tout aksyon yon elèv fè andeyò kanpis lekòl-la kapab afekte seryèzman abilitè yon lòt elèv pou li aprann lekòl oswa kapab afekte abilitè yon manm pèsonnèl lekòl-la pou li anseye, aksyon-an ap trete kòm yon enfraksyon disiplinè. Pou ensidan grav ki pase nan estòp bis ak/oswa ki pa pase sou pwopriyete School Board, fanmi dwe pran kontak ak lapolis dirèkteman. Pou ensidan ki konsènan zak bully tankou nwi, entimide, agrese, britalize elatriye (gade definisyon bullying, Section II), yo ta dwe notifiye administratè lekòl-la ki va mennen yon envestigasyon ak/oswa founi asistans ak entèvansyon si direktè lekòl-la/anplwaye ki deziyen, jije sa nesèsè. Youn nan entèvansyon yo kapab fè, se rele ofisyè polis ki nan lekòl-la (School Resource Officer).
- Asire pitit-yo sèvi ak teknoloji tankou rezo konpitè, zouti dijital, Entènèt, lojisyèl (sofwè), yon fason legal, moral epi responsab, jan sa defini nan Seksyon IV liv Kòd kondwit-sa-a.
- Fanmi va kontinye asime responsablite-yo vizavi elèv ki rive laj majorite (dizwitan -18 ane oswa plis) pou tout bi edikatif ak bi disiplin, esepite nan kèk sikonstans lalwa prevwa.

Pran nòt: Seleksyon Paran fè nan chak fòm Kòd Kondwit pou elèv ap rete valab jis lè li soumèt/depoze yon nouvo fòm.

Non Elèv-la (Ekri an lèt detache)

Siyati Elèv

Non Paran/Gadyen (Ekri an lèt detache)

Siyati Paran/Gadyen

Dat

Konfòmeman ak Policy 5.8 adopte le 11 Jen, 2019

Direktiv pou Kowonaviris (COVID-19)

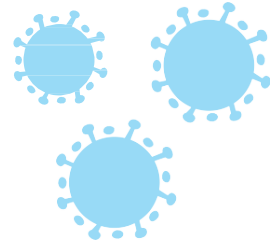
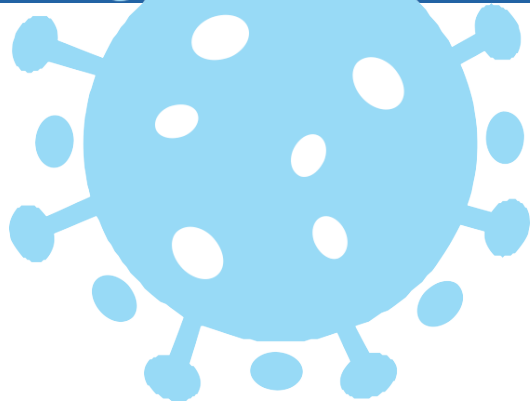

Selon direktiv Sant Kontwòl ak Prevansyon Maladi (CDC), ak/oswa direktiv leta, lokal, oswa distri a pou viris Kowonaviris (COVID-19), oswa selon lòt direktiv, elèv, paran, ak estaf blije swiv pi bon konsèy ak pwosedi pratik epi reponn pozitivman a tout atant ki kominike (<https://news.browardschools.com/>).

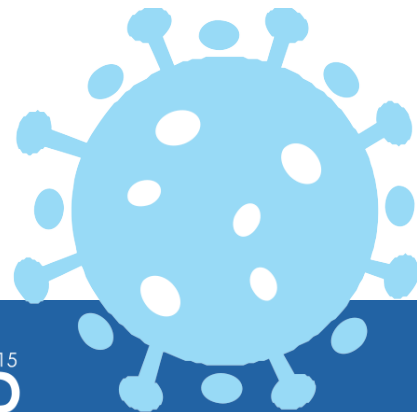
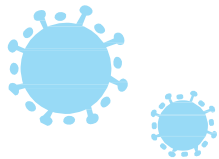

Established 1915
BROWARD
County Public Schools



Edie Ng

Prensip k'ap Gide nou

Policy 5.8: Code of Student Conduct
Adopte 11/06/2019

Broward County Public Schools (lekòl piblik Konte Broward) kwè avèk fèmte yon kilti pozitif nan lekòl pwomouvwa chans egal nan edikasyon epi founi yon ankadreman avèk yon anviwonman sekirize ki favorize aprantisay. Liv Kòd Kondwit pou Elèv gen ladann regleman, règ ak lwa si lè yo respekte-yo, lòd etabli epi mentni nan avantaj tou moun. Disiplin andedan yon lekòl dwe afime kalite tankou objektivite, establi ak egalite. Se responsablite manm pèsonnèl lekòl-la, elèv, paran ak tout pati enterese, epi kominote-a pou ankouraje yon milye eskolè favorab, kote elèv-yo kapab aprann.

Liv Kòd Kondwit pou Elèv prepare avèk lide regleman-yo dwe enfòm sou entèkansyon epitou enfòm sou divès sipò ki anplas pou ankadre elèv. Sepandan, lè konsekans disiplinè jistifye, lekòl-la dwe aplike-yo selon yon sistèm disiplin pwogresif. Pou ti enfraksyon ak premye ofans (vyolasyon regleman), konsekans-yo mwen grav pase gwo enfraksyon ki repete souvan. Apa faktè tankou laj, klas, devlopman sosyal, devlopman emosyonèl epi devlopman entelekyèl, yo dwe konsidere tou dwa ak responsablite elèv. Yo va eseye rezoud pwoblèm disiplin avèk tout mwayen posib anvan yo mete yon elèv deyò. Lekòl-la va swiv pwosedi jis epi rezonab ki respekte dwa chak elèv.

Broward County Public Schools atann aske tout patisipan montre respè mityèl pou dwa lezòt. Nou atann aske tout anplwaye nan ansèyman ak aprantisay asepte responsablite-yo pou yo egzantplè nan atitud ak kondwit-yo epi pratike karakteristik fòmasyon karaktè - Responsablite, Sitwayennte, Jantiyès, Onnèkte, Kontwèl, Tolerans, Respè ak Kowoperasyon. Nou espliche anba-a responsablite chak patisipan.

Responsabilite Elèv

- Ale lekòl toulejou, pare pou klas epi konplete tout devwa ak aktivite lemye ou kapab
- Respekte règ ak regleman ki nan Liv Kòd Kondwit pou Elèv epi règ ak regleman lekòl-la apwouve
- Bay bon lekzanp epi pratike konpòtman aseptab ak karakteristik karaktè byen fòmè
- Avèti estaf lekòl-la lè ou wè yon konpòtman nwizib, ki ka danjere, lè ou wè yon zak bully oswa lè ou wè aktivite andedan oubyen andeyò lekòl-la ki kapab pètibe/twouble disiplin lekòl-la epi deranje pwosesis ansèyman
- Asepte epi respekte diferans pami moun
- Pote nan lekòl-la liv ak materyèl, lekòl-la otorize
- Kenbe fanmi ou okouran de tout sa k'ap pase nan lekòl-la epi pote lakay-ou tout fòm ak kominikasyon lekòl-la ba-ou

Responsabilite Paran/Gadyen

- Fè lekti Liv Kòd Kondwit pou Elèv
- Asire pitit-ou vin lekòl regilyèman epi alè
- Notifye/avèti atan lekòl-la si pitit-ou ap absan oswa anreta
- Swiv epi kontwòle pwogrè akademik pitit-ou ak pwogrè nan konpòtman li
- Pale ak pitit-ou de lekòl-la epitou pale de konpòtman ki aseptab
- Vizite, pase nan lekòl pitit-ou, lè sa nesèsè
- Jwe yon wòl aktif e pozitif epi sipòte esperyans edikasyonèl pitit-ou
- Bay pitit-ou bon egzantplè, sèvi kòm yon wòl modèl pozitif epi pratike konpòtman aseptab ak karakteristik karaktè byen fòmè
- Aprann pitit-ou respekte dwa ak pwopriyete lezòt, sa ki pou lezòt

Responsabilite Pwofesè

- Chak jou, itilize yon plan leson byen planifye, kreyatif epi ki angaje timoun-yo
- Montre elèv-yo sa ki nan liv-la epi revwa avèk elèv-yo Liv Kòd Kondwit pou Elèv, lè sa nesèsè
- Idantifye pou elèv-yo konpòtman, sa yo atann de elèv-yo, anseye, bay egzantplè epi ranfòse bon konpòtman pozitif
- Enfòm elèv-yo de pwogrè akademik ak pwogrè nan konpòtman ak kondwit-yo. Bay opinyon pozitif epi siyifikatif sou pwogrè yo
- Itilize estrateji ak bon teknik pou jere saldeklas pou ou ka mentni yon anviwonman ki favorize aprann
- Itilize estrateji prevansyon ak entèkansyon pou mentni sekirite, lòd ak disiplin nan saldeklas ou
- Itilize metòd retwoaksyon korektif epi re-anseye konpòtman ki kòrèk epi apwopriye lè yon elèv manifeste move kondwit
- Sèvi ak bon jijman pwofesyonèl ou pou anpeche ti ensidan dejenere oswa agrave

- Kenbe fanmi enfòmè de pwogrè akademik ak pwogrè konpòtman pitit-li; voye kominikasyon ak mesaj regilye
- Sipòte epi kowopere pou enplimante opòtinite; opòtinite ki va pèmèt fanmi patisipe nan edikasyon pitit-yo
- Mande trenning ak estaj pèfeksyonman pwofesyonnel, lè sa nesesè
- Refere elèv ki bezwen sipò ak èd anplis, bay Ekip ki kolabore pou rezoud pwoblèm (*Collaborative Problem Solving Team*)

Responsabilite Administratè

- Distribye Liv Kòd Kondwit pou Elèv. Elèv, fanmi ak estaf lekòl-la dwe resevwa liv-la.
- Itilize estrateji prevansyon ak entèvansyon pou mentni lòd, sekirite ak disiplin andedan lekòl-la
- Kontwole, sipòte epi mentni mizanplas yon kilti pozitif nan lekòl-la avèk yon anviwonman ki favorize aprann
- Defini, anseye, bay lekzanp, ranfòse epi ankouraje bon konpòtman elèv pou mentni yon anviwonman pozitif nan lekòl-la
- Enfòmè elèv-yo de pwogrè akademik-yo ak pwogrè nan konpòtman ak kondwit-yo. Bay opinyon pozitif epi siyifikatif sou pwogrè-yo.
- Enplimante, mete an pratik Kòd Kondwit pou Elèv yon fason jis, ekkitab epi konsistan
- Kominike enfòmasyon sou *policies*, regleman, direktiv, atant ak kesyon ki gen enpòtans; reponn atan lè ou resevwa konplèt de elèv ak paran-yo oswa reponn kesyon ki preyo kipe elèv ak fanmi-yo
- Sèvi ak bon jijman pwofesyonnel-ou pou anpeche ti ensidan dejenere oswa agrave
- Idantifye trenning ak resous apwopriye, lè sa nesesè, pou enplimante entèvansyon ak sipò pou konpòtman pozitif
- Ofri bonjan opòtinite pou patisipasyon ak angajman fanmi

Responsabilite Estaf sipò nan Lekòl-la

- Bay lekzanp epi sipòte bon konpòtman elèv pou mentni lòd, sekirite ak disiplin andedan lekòl-la
- Enfòmè elèv-yo de pwogrè nan kondwit-yo. Epiou ba-yo opinyon pozitif epi siyifikatif.
- Itilize metòd retwoaksyon korektif epi reanseye konpòtman ki apwopriye lè yon elèv manifeste move kondwit
- Kontwole, sipòte epi mentni mizanplas yon kilti pozitif nan lekòl-la ak yon anviwonman ki favorize aprann
- Itilize bon jijman pwofesyonnel pou anpeche ti ensidan dejenere oswa agrave

Responsabilite Estaf Distri a

- Kreye epi enplimante *policies*, regleman ak pwosedi ki garanti sekirite ak disiplin nan chak lekòl pou tout elèv, estaf lekòl ak direktè lekòl-yo (prensipal)
- Pwoteje dwa legal estaf lekòl, direktè lekòl-yo, elèv ak paran-yo
- Ofri trenning ak resous ki apwopriye pou enplimante yon kilti pozitif nan lekòl-yo ak trenning pou ranfòse entèvansyon sou konpòtman ak kondwit
- Itilize enfòmasyon ak done sou disiplin chak lekòl. Sa va pèmèt idantifye epi alwe sèvis ak estaj pèfeksyonman pwofesyonnel, tout administratè ak estaf lekòl kapab benefisye
- Asiste fanmi ki pa kapab rezoud pwoblèm yo rankontre onivo lekòl
- Devlope piplis adopsyon ak mizanplas pwogram altènatif ki ranplase sispansyon; elaji kad pwogram-yo atravè tout Distrik-la

Tout pati enterese se patnè ki kowopere nan edikasyon epiou chak pati enterese jwe yon wòl enpòtan lè li pran angajman edike chak elèv atenn nivo wo potansyèl-li.

Nou kite paj sa vid espre.



Entwodiksyon

Seksyon A

Anviwonman ki ofri sekirite esansyèl nan lekòl pou ansèyman ak akizisyon konnesans. Regleman-sa-a (policy) bay enfòmasyon espesifik sou regleman ak règ tout elèv dwe respekte ak sou konsekans vyolasyon regleman-sa-yo. Regleman-yo aplikab pou tout aktivite k'ap fèt sou teren yon lekòl oswa lòt kote lekòl-la chwazi pou òganize aktivite; regleman-an aplikab nan machin ki otorize transpòte elèv aleritou ant lekòl ak lakay, epitou nan lòt aktivite ak nan divès reyinyon/evènman lekòl-la òganize. School Board pap responsab, kondwit ak aktivite, elèv k'ap patisipe nan aktivite lekòl-la pa òganize oswa patwonnen.

Seksyon B

Lwa Florid sipòte patisipasyon aktif fanmi annatandan elèv-la diplome lekòl (F.S. §743.07, 1003.26, 1003.21). Yo sipoze ke tout elèv depandan fanmi-yo (jan sa defini nan lwa FERPA 34 C.F.R §99.31(a)(8) ak Kòd Internal Revenue Code §152). Yo va notifiye fanmi lè elèv-la vin majè (18 ane), fanmi dwe kontinye egzèse responsablite vizavi elèv-sa-a konsidere kòm depandan-li. Annatandan elèv-la diplome, fanmi dwe asime responsablite-sa-yo, -men se pa yo sèlman- rele oswa ekri yon nòt pou eskize absans ak reta epi esplike pou ki rezon, ekri nòt pèmisyon pou mande elèv-la soti lekòl pi bonnè, anvan lekòl lage, bay otorizasyon pou elèv-la ale nan sòti òganize (field trips) oswa nan lòt aktivite, lè sa nesèsè, enskri elèv-la lekòl oswa tèminen anwolman-li (retire-li) sòf nan sikonstans-sa-yo:

1. Elèv-la vin emansipe konfòmman avèk lwa Leta Florid (F.S. §743.015) ki tabli pwosedi pou yon tribinal tèminen "laj enkapasite" depi gen yon demann regilye ki fèt epi prezante devan yon tribinal.
2. Lè elèv-la pa gen fanmi epi administratè lekòl-la verifiye reyalyite-sa-a (egzanp nan kominikasyon avèk lòt fanmi, avèk pwogram edikasyonnel pou elèv san lojman - Homeless Education Program, oswa avèk depatman Florida Department of Children and Families, kòm sa nesèsè).
3. Elèv-la soumèt dokimantasyon espesifik epi aseptab (tankou kontra lwaye - rental agreement-, liz- lease, etcetera.) pou montre li endepandan, li pa sou kont fanmi-li epi sipozisyon ke li se yon elèv depandan pap aplike nan sitiyasyon-li.



SEKSYON

I

**Prezans
Lekòl**

Manman/Papa yon timoun ki gen laj obligatwa pou ale lekòl responsab fè timoun-nan vin lekòl chak jou (F.S.§1003.24). Manm pèsonnèl lekòl-la, fanmi, elèv ak ajans Leta ki konsènen, dwe travay ansanm pou fè respekte tout lwa ki anrapò avèk prezans timoun lekòl. Pami sanksyon yo ka pran se refere ka-a bay ajans Leta ki responsab pou yon aksyon nan tribinal poutèt absans pwolonje oswa twòp absans san pèmisyon –truancy. (F.S.§ 1003.27). Regleman SB Policy 5.5 esplike règ aplikab pou prezans ak absans lekòl epi pwosedi pou yo swiv nan ka-sa-yo. Gade regleman-an ak tout lòt regleman School Board sou sit Web: <http://www.broward.k12.fl.us/sbbcpolicies>. Lwa Florid sipòte patisipasyon aktif fanmi annatandan elèv-la diplome lekòl (F.S. §743.07, 1003.26, 1003.21). Sila-a sèvi kòm notis pou fanmi-yo, lè yon elèv vin majè (18 ane), fanmi-li dwe kontinye egzèsè responsablite vizavi elèv-sa-a ki konsidere kòm depandan-li. Annatandan elèv-la diplome, fanmi-li dwe asime responsablite-sa-yo –men se pa sa sèlman- rele oswa ekri yon nòt pou eskize absans ak reta epi esplike pou ki rezon, ekri yon nòt pou mande pèmisyon pou elèv-la soti anvan lekòl lage, bay otorizasyon pou elèv-la ale nan soti òganize (field trips), ak lòt aktivite, lè sa nesèsè, enskri elèv-la lekòl oswa tèminen anwolman-li (retire-li), esepite nan ka ki endike nan Seksyo B anwo a.

*Kote yo itilize mo “paran”, li fè referans ak manman oswa papa, toulede, oswa responsab/gadyen yon elèv, nenpòt moun ki gen relasyon fanmi ak yon elèv, oswa nenpòt moun ki gen otorite sipèvize elèv-la nan plas fanmi-li.F.S.§1000.21 (5).

Yo ekzije prezans yon elèv nan saldeklas pou maksimòm akonplisman objektif enstriksyon. Pou elèv ki montre tandans pran abitud absan lekòl, yo kapab rekòmande entèvansyon.

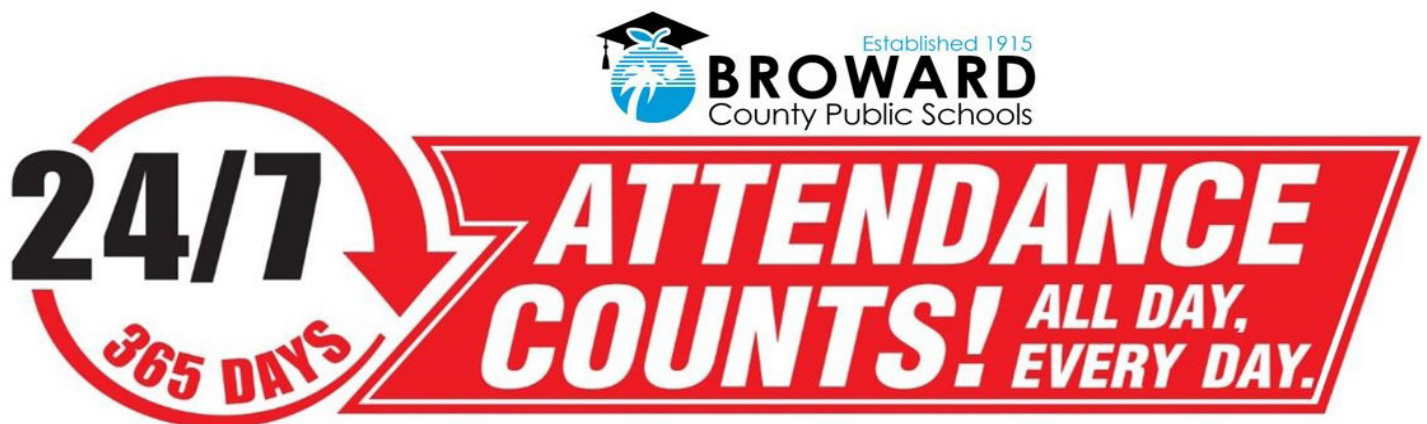

Dwa

Elèv-yo andwa konnen kijan Distrik-la defini absans ki eskize, absans ki pa eskize ak reta epi sa Distrik-la fè nan ka-sa-yo. Plan Disiplin Distrik-la (District's Discipline Matrix) fikse konsekans ak pinisyon/sanksyon espesifik pou move kondwit epi li fè pati plan disiplin lekòl-la. Plan Disiplin-la nan Annèks A liv-sa-a epi li fè pati entegral Liv Kòd Kondwit pou Elèv. Plan Disiplin tabli direktiv pou fikse konsekans ak pinisyon lè gen vyolasyon regleman School Board. Direktè lekòl-yo gen gran libète pou aplike lòt sanksyon ak pinisyon ki apwopriye e ki diferan de direktiv Plan Disiplin-la. Kidonk, yon direktè lekòl kapab bay yon konsekans/sanksyon si li jije gen sikonstans ki apeze oswa agrave yon sitiyo. Selon Plan Disiplin, direktè lekòl gen otorite bay yon pinisyon/konsekans yon nivo pi ba, esepite nan ka ensidan ak ka espilasyon obligatwa kote yon sibstans te enplike.

Anba lwa Florid, Sipèntandan lekòl-yo/anplwaye ki deziyen va gen pouvwa dispoze, jwenn kote apwopriye, epi sipèvize elèv pou asire sekirite ak byennèt tout elèv ak pèsonnèl lekòl (F.S. §1001.41, §1001.42, §1001.51 (24), §1003.31, §1003.32 ak §1006.08).

Elèv-yo gen dwa fè tout devwa pou ratrape sa yo te manke pandan yon absans ki eskize oswa diran sispansyon.

Elèv ki marye, ki se manman ki se papa oswa ki gen lespwa vin manman gen dwa rete nan pwogram regilye lekòl-yo oswa patisipe nan yon pwogram espesyal adapte a bezwen endividyèl-yo.

Elèv-yo gen dwa jwenn bon pwoteksyon pou yo pa pran okenn maladi kontajye lè yo nan lekòl-la.

Regleman

School Board of Broward County, Florida ensiste sou enpòtans pou tout elèv ale regilyèman lekòl epi rete jiskaske yo diplome lekòl segondè (ayeskoul). Sepandan, "si yon timoun rive laj sèzan (16) [oswa laj lwa Leta espesifye, ou selon laj ki pi gran ki vin anvan 16zan] pandan ane eskolè-a li pa oblije kontinye ale lekòl si li depase laj-la epi li dwe ranpli yon deklarasyon fòmèl pou li gen entansyon tèminen anwolman li avèk School Board Distrik-la. Nan deklarasyon-sa-a elèv-la dwe rekonnèt desizyon pou li kite lekòl sa kapab diminye chans li pou li fè plis lajan pi devan. Timoun-nan ak fanmi-li dwe siyen deklarasyon-sa-a. Distrik eskolè-a dwe notifiye fanmi-an lè li resevwa deklarasyon timoun-nan avèk entansyon pou tèminen anwolman-li nan lekòl-la" (F.S. §1003.21). Nou kapab jwenn fòm "Deklarasyon elèv ki gen entansyon kite lekòl" (Declaration of Intent) nan chak biwo administrasyon lekòl. Sonje: elèv ki kite lekòl pap elijib pou resevwa yon lisans chofè oswa yon pèmi kondwi oswa ankò yo va retire lisans oswa pèmi kondwi-li.

PRAN ABITID ABSAN LEKÒL AK SIY BONNÈ KI ANNONSE ABSANS ABITYÈL (TRUANCY)

LI ENPÒTAN POU PITIT-OU VIN LEKÒL CHAK JOU. Si pitit-ou pa lekòl, li ka PETÈT montre tandans pran abitud absan lekòl ki endike bonnè siy absans abityèl san pèmasyon (SB Policy 5.5).

Responsabilite

Elèv-yo responsab pou yo prezan nan tout klas-yo epi swiv tout kou-yo.

Elèv-yo responsab rive alè lekòl epi rive alè nan tout klas-yo.

Elèv-yo responsab fè fanmi yo avèti lekòl-la lè yo absan.

Elèv-yo responsab mande pwofesè-yo devwa pou ratrape sa yo te manke epi fin devwa-yo, dapre machaswiv ki prezize nan Devwa Ratrapaj, *Make-Up Work* (gade Policy 6000.1: Student Progression Plan sou sit: <https://www.browardschools.com/Page/37754>).

Elèv-yo gen responsablite pou wè konseye, avèk/oswa doktè-yo ki kapab ba-yo konsèy sou jan yo kapab balanse etid-yo avèk keksyon maryaj, gwosès, epi wòl papa ak manman.

Yo pap pèmèt elèv ki genyen oswa yo sispèk ki gen maladi kontajye vin lekòl. Pou elèv-la ka retounen lekòl, doktè k'ap trete-li dwe bay fanmi-an yon nòt pou asire elèv-la pa malad ankò. Varisèl se sèl maladi kontajye fanmi pa bezwen papye doktè pou li.

KISA PRAN ABITID ABSAN LEKÒL YE? (PATTERN OF NON-ATTENDANCE)

Yon elèv pwouve lap pran abitud absan lekòl lè li akimile reta, siyen pou soti lekòl anvan lè nòminal ranvwa (early sign outs), ak/oswa li gen twòp absans ki pa eskize tout absans-sa-yo rive depase 5 jou nan yon peryòd nèf semenn klas (marking period) oswa 10 jou nan 2 peryòd nèf semenn klas.

Lekòl-la kapab idantifye yon elèv kòm absan abityèl “habitual truant” si elèv-la gen 15 absans ki pa eskize nan yon tan 90 jou, kit fanmi-li okouran kit fanmi-li pa okouran oubyen paran an bay konsantman pou jistifye absans-yo, elèv sila toujou nan laj obligatwa pou ale lekòl dape lwa F.S. §1003.21 (1) ak (2)(a), epi li pa egzante dapre lwa F.S. §1003.21 (3) oswa §1003.24, oubyen li satisfè kritè pou nenpòt egzansyon lalwa oswa regleman *State Board of Education* espesifye. (F.S. §1003.01 (8)).

Fanmi ak elèv-yo kapab verifye absans, nenpòt lè, swa lè yo nan lekòl-la oubyen lè yo lakay-yo, yo kapab kontakte lekòl-la oubyen ankò yo ka ale nan Virtual Counselor, pou konsilte rapò elektwonik prezans ak absans lekòl.

Si apre plizyè absans ki akimile jan sa note pi wo-a, direktè-a ak/oswa anplwaye ki deziyen, detèminen rezon ki fè elèv-la absan lekòl pa valab, direktè lekòl-la oswa anplwaye ki deziyen dwe refere ka elèv-la bay Ekip ki kolabore pou rezoud pwoblèm (Collaborative Problem Solving Team). Ekip-la va detèminen si siy ki annonse bonnè abitud absan lekòl touttan san pèmisyon (truancy) prezan nan ka-sa-a epitou li va idantifye entèvansyon posib yo kapab pran pou korije sitiyasyon-sa-a. (F.S. §1003.26 (1)(b), ak/oswa yo va notifiye biwo State Attorney’s Office paske elèv-la pa konfòme l avèk lwa sou eskolarizasyon obligatwa. Sepandan, si direktè-a ak/oswa anplwaye ki deziyen, detèminen rezon pou absans-yo valab epi pa gen siy bonnè ki ka annonse absans abityèl, manman oswa papa dwe bay lekòl-la yon nòt (lekòl-la va kenbe nan achiv-li tout nòt-yo) pou esplikè rezon absans-sa-yo. Yo pap pran plis aksyon apre sa.

RAPÒTE ABSANS

Papa oswa Manman kapab ekri yon nòt oswa telefonnen lekòl-la pou avèti pitit-li ap absan. Lè w ap rapòte absans, bay dat ak rezon absans-lan oswa absans-yo. Paran-yo DWE rapòte absans-yo nan de (2) jou. Nan sèten sikonstans, direktè lekòl-yo KAPAB fè esepsyon. Manm pèsennèl lekòl-la gen dwa legal pou reklame yon doktè ekri yon nòt pou eskize absans-lan.

Pou elèv lekòl segondè (ayeskoul) sèlman, lè elèv-la ale mwaye tan nan de (2) lekòl, paran-yo dwe avèti toude lekòl-yo.

Pou lekòl primè sèlman, Broward Truancy Intervention Program (BTIP) se yon patenarya ant pwogram biwo Broward State Attorney’s Office ak School Board of Broward County. Pwogram-nan bati pou prevni twòp absans lekòl; pami aksyon yo ka pran se notifiye fanmi, epi rann fanmi responsab pou asire pitit-li vin lekòl, entèvansyon lekòl-la epi kontwòl prezans ak absans toulejou. Fanmi dwe kominike ak manm pèsennèl lekòl-la kèlkeswa absans-lan. Yo va voye ka tout paran ki pa konfòme-yo ak seksyon lwa F.S. §1003.27 nan biwo State Attorney’s Office. Lwa Leta Florid espesifye klèman yon paran komèt yon deli dezyèm degre lalwa pini, si li refize oswa neglije fè ansòt pitit-li ale lekòl regilyèman oswa si li refize patisipe nan reyinyon konsènan pitit-li ki kontinye ap absan lekòl.

ABSANS KI ESKIZE

Tout elèv dwe ale lekòl. Sepandan, lè sa nesesè pou yon elèv absan, absans-yo kapab eskize pou youn nan rezon ki nan lis anba a. (Yo pap konsidere elèv ki ale nan sòti òganize (field trips), oswa ki ale nan sispansyon andedan lekòl-la oswa nan pwogram ki ranplase sispansyon, absan.) **Paran dwe avèti lekòl-la swa jou anvan absans-la, swa jou absans-la oswa ankò nan 2 jou lekòl ki vin apre absans-lan sinon yo va konsidere absans-la kòm yon absans ki pa eskize.** Sepandan, toutotan lekòl-la pa resevwa yon apèl telefòn (yon kòl) oubyen yon nòt pou eskize absans-lan, absans-la konte pou yon absans san rezon, ki pa eskize. **Fanmi dwe bay rezon absans-lan epi yon kapab eskize absans-yo pou youn nan uit rezon School Board bay kòm rezon valab pou yo konsidere yon elèv absan.** Nan sèten sikonstans, lekòl-la ka ekzije yon doktè oswa yon reprezantan klinik sante piblik ekri yon nòt pou eskize absans-lan. Men ka kote absans yon elèv eskize:

1. Maladi. Elèv ki prevwa yo kapab manke omwens 15 jou lekòl swivi poutèt maladi, pwoblèm sante, oswa pou rezon sosyal, rezon emosyonèl, oswa li ka manke plizyè jou lekòl pandan tout ane-a nan diferan entèval pou menm rezon-an, ka kontinye resevwa ansèyman lakay-yo. Kominike ak anplwaye anchaj nan lekòl-la pou jwenn enfòmasyon sou ansèyman nan lopital ak lakay epi mande-li yon kopi aplikasyon ak referal pou ansèyman nan lopital ak lakay (Hospital/Homebound referral packet).
2. Maladi yon manm fanmi ki pwòch elèv-la.
3. Lanmò nan fanmi elèv-la.
4. Jou konje pou fèt espesyal nan relijyon elèv-la.
5. Yon manda konparisyon devan yon tribinal oswa sitasyon (subpoena) pou konparèt devan yon ajans ki fè respekte lalwa..
6. Evènman espesyal. Men kèk egzanp evènman ak okazyon espesyal: seremoni piblik enpòtan, aktivite anrichisman onivo edikasyon, konferans, konpetisyon Leta ak konpetisyon nasyonnal, tou/vizit sou kanpis kolèj/inivèsite ak ka espesyal, lè fanmi-an gen emèjensi (ijans).
7. Randevou kay doktè oswa dantis, oswa randevou pou tretman twoub otis varye; elèv-la dwe wè swa yon pwofesyonèl swen sante ki gen lisans oswa yon pwofesyonèl analist konpòtman ki gen sètifikasyon (F.S. §1003.21(2)(b)).
8. Elèv ki genyen osnon yo sispèk gen yon maladi atrapan oswa parazit pa gen dwa vin lekòl toutotan yo pa trete oswa yo pa reprezante yon danje pou lezòt (F.S. §1003.22). Men kèk egzanp maladi kontajye ak maladi atrapan: tik, pou nan tèt, pyas, bouton ki fè pi ak demanjezon/gratèl, enpetigo, gal ak tout lòt maladi kontajye ki pa mansyone. Yo pèmèt elèv-yo gen yon maksimòm senk (5) jou absans ki eskize chak fwa yo atrape maladi kontajye pou nan tèt oswa karang.
9. Elèv ki patisipe nan sòti òganize (field trips), ak elèv ki patisipe nan pwogram altènativ ki ranplase sispansyon oswa elèv ki resevwa yon sispansyon andedan lekòl-la, elèv sila pa konsidere kòm absan.

ABSANS KI PA ESKIZE

Se responsablite direktè lekòl-la pou li asire lekòl-la kontakte fanmi elèv-la apre chak absans ki pa eskize epi asire gen entèvansyon espesifik, apwopriye pou chak absans ki pa eskize (jistifye). Fanmi-yo ka resevwa lèt ki va avize-yo pitit-yo te absan lekòl epi absans-la/absans-yo pat eskize. Lèt-sa-yo soti dirèkteman nan dosye ofisyèl prezans ak absans lekòl-la.

1. Yo eskize absans sèlman pou rezon ki mansyone anwo a. Absans ki pa eskize ap konsidere kòm absans ki pa jistifye. Nan seksyon anvan, w ap jwenn definisyon absans ki pa jistifye, Sa pa aplikab nan ka sispansyon.
2. Elèv ki pa prezante yon Sètifika vaksen (Certificate of Immunization) konplèt ki montre li pran tout vaksen nan dat li te dwe pran yo, yo pap otorize-li ale nan klas toutotan li pa founi dokiman sa-a oswa pwouve li gen yon egzansyon. Y ap bay elèv ki resevwa premye vaksen sou yon seri men ki anreta pou pran lòt dòz vaksen-yo twa (3) jou delè. Si 3 jou delè-yo pase san elèv-la pa fin pran dòz vaksen-yo, lekòl-la pap kite li rantre nan klas-la epitou lòt absans ki vin apre ap konsidere tankou absans ki pa eskize.
3. **Pou lekòl segondè sèlman**, Depatman Division of Highway Safety and Motor Vehicles (Depatman sikilasyon) ap retire lisans oswa pèmi kondwi tout elèv ki gen ant katòzan ak dizwitan (14-18), ki kite lekòl oswa ki gen 15 absans ki pa eskize nan yon entèval 90 jou oswa Depatman-an pap bay-yo lisans oswa pèmi si yo aplike pou youn. Kifè elèv-sa-yo ap pèdi privilèj kondwi-yo. Si nou bezwen plis ransèyman sou pwosedi pou swiv osnon si nou ta renmen yo egzante-nou, pran kontak ak administrasyon lekòl-la oswa biwo konseye (guidance).

SISPANSYON

1. Elèv-yo ranvwaye lakay-li, nan ka sispansyon andeyò lekòl epi li absan tout jou-yo nan pwogram altènativ ki ranplase sispansyon epi si elèv-sa a chwazi pa patisipe nan pwogram-nan, y ap konsidere li resevwa yon sispansyon.
2. Si yon elèv ki dwe ale nan sispansyon andeyò lekòl epi li absan tout jou-yo nan pwogram altènativ ki ranplase sispansyon, pou jou elèv-la pa ale ditou, y ap konsidere li resevwa yon sispansyon.

DEVWA RATRAPAJ (MAKE-UP WORK)

Pou regleman ak direktiv School Board konsènan nòt ak kredi, pou devwa ratrapaj, anrapò ak absans, sòti òganize (field trips) ak sispansyon, gade policies 5.5: Attendance and 6000.1: Student Progression Plan (Plan Pwogrè elèv).

RETA

Elèv ki rive anreta kapab twouble atansyon klas-la epi sa ka genyen yon efè negatif sou reyisit elèv-la. Reta kapab konte pou pwouve elèv-la ap pran abitud absan lekòl (pattern of non-attendance), sa kapab endike bonnè siy abitud absan lekòl touttan san pèmision - truancy. Yo kapab pwouve abitud absan lekòl lè gen reta akimile, twòp absans (kit absans-yo eskize kit yo pa eskize), ak lè elèv-la siyen pou soti lekòl anvan lè nòmal ranvwa (early sign outs); tout absans-sa-yo rive depase senk (5) jou nan yon tan nèf semenn klas (marking period) oswa dis (10) jou nan de (2) tan nèf semenn klas (marking periods).

1. Yon reta eskize pou menm rezon yon absans eskize. Absans eskize ak reta eskize enkli: maladi, maladi yon manm pwòch fanmi elèv-la, lanmò nan fanmi elèv-la, jou konje pou fèt espesyal nan relijyon elèv-la, manda konparisyon devan yon tribinal oswa sitasyon (subpoena) pou konparèt devan yon ajans ki fè respekte lalwa, reyinyon ak evènman espesyal, randevou kay doktè oswa dantis, oswa maladi kontajye. Nan sèten sikonstans espesyal, direktè lekòl-yo ak/oswa anplwaye ki deziyen, kapab eskize yon reta pou lòt rezon nou pa mansyonnen, depi fanmi prezante papyè valab ki jistifye reta a. Fanmi dwe swiv menm pwosesis yo swiv pou eskize yon absans, lè yo vle eskize yon reta.
2. Yo konsidere yon elèv anreta lè li pa nan saldeklas-la alè egzak klas-la dwe kòmanse. Yon elèv ki gen yon reta eskize (swa ak yon nòt ekri swa fanmi-li rele) dwe ale dirèkteman nan saldeklas-li apre li fin tcheke anvan nan sal ki deziyen nan lekòl la pou resevwa elèv ki anreta.
3. Pou elèv ki gen reta eksef (twòp reta), lekòl-la va konsidere chak ka. Sa va pèmèt decide si elèv-la ap pran abitud absan lekòl.
4. Reta nan nenpòt klas, san papyè ki esplikè rezon reta-a, kapab konsidere kòm yon reta ki pa eskize.

SIYEN POU SOTI LEKÒL ANVAN LÈ NÒMAL RANVWA (EARLY SIGN OUTS)

Lè elèv-yo siyen pou soti lekòl anvan lè nòmal ranvwa, yon fason kontini, sa ka gen yon efè negatif sou pèfòmans akademik-yo. Sistèm eskolè-a ankouraje chak fanmi asire pitit-li prezan lekòl pandan tout yon jounen, toulejou. Siyen pou soti lekòl anvan lè nòmal ranvwa kapab konte pou pwouve elèv-la ap pran abitud absan lekòl, sa kapab endike bonnè siy abitud absan lekòl touttan san pèmision (truancy). Yo kapab pwouve abitud absan lekòl, lè gen reta akimile, absans (kit absans-yo eskize kit yo pa eskize), ak lè elèv-la siyen pou soti lekòl anvan lè nòmal ranvwa; tout absans-sa-yo rive depase senk (5) jou nan yon tan nèf semenn klas (marking period) oswa dis (10) jou nan de (2) tan nèf semenn klas.

1. Chak lekòl dwe tabli pwosedi nan ka lekòl lage bonnè epi ki garanti tout elèv dwe trete menm jan.
2. Okenn elèv pa gen dwa soti lekòl-la pandan dènye 30 (trant) minit ki rete pou jounen lekòl-la fini, sòf si direktè a/anplwaye ki deziye, jije gen yon ka ijans oubyen si elèv-la gen yon randevou kay doktè/dantis, randevou ki pa ka ranvwaye pou yon lòt lè.
3. Pou elèv ki siyen twòp anvan lè nòmal ranvwa, yo va konsidere chak ka. Sa va pèmèt decide si elèv-la ap pran abitud absan lekòl.

Nou kite paj sa vid espre.

Nou kite paj sa vid espre.



SEKSYON

I

**Respè pou Moun ak sa ki
pou yo**

Fòmasyon karaktè enkòpore nan direktiv ak pwosedi lekòl piblik Broward County. Responsabilite, Sivis, Jantiyès, Respè, Onèkte, Sanfwa, Tolerans, ak Kowoperasyon se prensip fondamantal ki nan liv Kòd Kondwit pou Elèv.

Dwa

Tout moun dwe trete elèv-yo avèk respè epi onnèktete.

Elèv-yo gen dwa a lavi prive-yo.

Elèv-yo gen dwa ale nan lekòl ki gen sekirite ak disiplin.

Responsabilite

Elèv-yo gen responsablite pa konpòtman-yo montre yo konprann karakteristik karaktè byen fòmè.

Elèv-yo dwe trete tout moun ak respè epi onnèktete.

Elèv-yo dwe respekte dwa lòt moun.

Elèv-yo dwe trete pwopriyete lekòl ak sa ki pou lezòt avèk respè epi aji yon jan ki pa ni mache sou dwa lezòt ni reprezante yon danje pou sante ak sekirite lezòt.

Elèv-yo responsab avèti yon anplwaye lekòl-la oswa itilize youn nan liy kominikasyon sistèm lekòl-la tabli, kote san bay non-yo, yo kapab rapòte enfòmasyon yo konnen sou yon sityasyon ki ka vin danjere (vizite sitweb www.broward.k12.fl.us/siu/siunew/tipsemail.asp).

Regleman

Li enpòtan pou elèv-yo konnen dwa ak responsablite-yo. Yo dwe swiv epi obeyi pwofesè-yo ak tout lòt manm pèsònèl-yo, obeyi chak moun selon wòl-li nan lekòl-la, epitou obeyi chofè bis-yo. Tout elèv dwe pran responsablite-yo epi konpòte-yo yon jan ki respekte dwa tout moun. Ou va jwenn konsekans ak pinisyon pou kondwit ki pa aseptab nan Plan Disiplin - gade Annèks A (Discipline Matrix - see Appendix A).

Depatman Edikasyon Leta Florid dwe resevwa de lekòl-la tout rapò konsènan ensidan disiplinè konfòmman ak kondisyon Rapò sekirite sou anviwonman lekòl [*School Environmental Safety Reporting (SESIR)*]. Sa dwe fèt selon mwayen ak zouti kominikasyon apwouve anba Rule 6A-1.0014. Se sèl administratè nan lekòl-la ki dwe adrese kesyon ensidan SESIR. Anba Rule 6A-10017, chak direktè lekòl, direktè lekòl charter oswa ekivalan, dwe asire tout anplwaye nan lekòl-la ki anchaj rapòte enfòmasyon SESIR patisipe nan trening selon espikasyon souseksyon (10) regleman sa epi prensipal-la (direktè lekòl-la) dwe asire tout done SESIR rapòte egzakteman epi atan. Pou plis direktiv konsènan definisyon ensidan SESIR ak atik espesifik nan Lwa Florid, tanpri konsilte sit <http://www.fldoe.org/safe-schools/sesir-discipline-data/>

KONPÒTMAN AK KONDWIT KI ASEPTAB

- Trete lezòt ak respè epi onnèkte
- Vin prepare pou klas-la epi pote papyè, kreyon, plim, liv ak tout lòt founiti klasik ki nesèsè
- Fini tout devwa klas ak devwa lakay
- Byen itilize tan ou
- Pote lakay-ou tout fòmilè ak fòm epi retounen-yo nan lekòl-la fòm yo mande
- Respekte règ ak regleman, epitou sila-yo sou sòti lekòl-la òganize (field trips)
- Pran swen tout liv, liv bibliyotèk oswa lòt materyèl lekòl-la prete-ou epi retounen-yo
- Konpòte-ou, aji kòrèkteman sou kanpis lekòl-la, nan bis lekòl-la, nan sòti ak lekòl-la (field trips), ak nan tout reyinyon ak aktivite sou parenaj lekòl-la, kèlkeswa kote lap fèt

- Elèv ki monte bisiklèt oblije mete yon kas pwoteksyon (helmet) byen ajiste sou tèt-yo epi konfòm ak mezi sekirite. Polis ka bay elèv 16zan oplis yon tikè (kontravansyon) anmenmtan sitasyon pou tribinal (traffic citation) (F.S. §316.2065)
- Elèv ki frekante lekòl segondè dwe mete yon badj idantifikasyon (ID). Si lekòl-la gen ekipman ak/oswa lajan pou asire fonksyonman sistèm-la, li kapab ekzije elèv-yo mete badj ID-yo. Manyèl lekòl-la espesifye regleman-yo ak konsekans ki ka rive si elèv-yo pa mete badj ID-yo.

KONPÒTMAN KI PA ASEPTAB KI KA MERITE YON AKSYON DISIPLINÈ

ENSIDAN KI ANRAPÒ AK PREZANS LEKÒL

- Kite klas-la oswa lekòl-la san pèmision ofisyèl
- Absan lekòl abityèlman san pèmision, fè wout (truancy)
- Vin lekòl anreta twò souvan
- Deside pa ale nan klas touttan (skipping class)
- Pa nan zòn deziyen pou lekòl-li

ENSIDAN ANRAPO AK VYOLASYON REGLEMAN (MEN PA LIMITE AK)

- Pa respekte regleman sou abiman
- Pran, genyen, montre, distribye, ak/oswa fè pase foto, lè ou itilize yon selilè avèk kamera, pandan yon jounen lekòl.
- Jete fatra nan lekòl-la (Littering)

Note: Itilize kamera pòtab ou ka lakòz konsekans adisyonnèl (anplis konfiske) si elèv-la itilize kamera a pou pran foto pònografik oswa endesan oswa pou pa respekte regleman oswa lwa.

ENSIDAN KI TWOUBLE LOD (INCLUDING, BUT NOT LIMITED TO)

- Deranje lòd nan klas-la oswa nan lekòl-la se lè elèv-yo: derespektan oswa malelve, refize obeyi anplwaye lekòl-la, pa swiv regleman klas-la, kouri nan kòridò, voye bagay anlè, genyen oswa limen fedatifis oswa aktive zam, goumen, jwe jwèt aza, oswa pote nan lekòl-la bagay ki kapab distrè lòt elèv tankou men se pa yo sèlman, planchawoulèt, scooters, in-line skates/roller blades (paten an liy), paten /heelies (tennis, sneakers ak wou), jwèt pou timoun, jwèt kat, tout kalite jwèt, brikè, radyo kasèt, bagèt lazè/plim lazè ak lòt aparèy lazè
- Genyen yon aparèy telekomunikasyon san fil (wireless communication device) se pa yon vyolasyon ki nan Liv Kòd Kondwit pou Elèv. Sepandan, pote yon aparèy telekomunikasyon san fil ki kapab twouble pwosesis ansèyman; itilize yon aparèy telekomunikasyon san fil diran lekòl-la, sòf nan ka endike apre-a; itilize yon aparèy telekomunikasyon san fil nan bis lekòl, san pa gen ijans anrapò avèk sekirite oswa danje pou lavi, (yo defini ijans tankou yon aksidan nan bis, pàn mekanik ki ka fè bis-la pran reta sou wout, ak/oswa trant (30) minit oswa plis reta sou wout); genyen oswa itilize yon selilè (sòf lè wap voye tèks mesaj ekri-text messaging- depi sa pa deranje chofè bis-la); tousa ap yon vyolasyon regleman ki nan Liv Kòd Kondwit pou Elèv. Kifè, yo ka pran sanksyon disiplinè pwogresif (ofiramezi) kont elèv ki komèt vyolasyon-yo.

Note: Anplwaye School Board pap responsab pou aparey telekomunikasyon san fil (wireless) ki pedi, vole, oswa sezi. Si gen elev ki pa respekte regleman sa, lekòl-la va konfiske aparey-la epi remet aparey la selman bay fanmi elev-la. Lwa F.S. §1006.07(2)(e) ekzije tout distri eskole pou fe fanmi konnen si elev-yo itilize aparey komunikasyon san fil pou komet yon zak kriminel elev sila ka sibi sanksyon disipline lekòl-la ak/oswa sanksyon kriminel

- Elèv-yo pap sibi sanksyon disiplinè si yo sèvi ak selilè-yo oswa lòt aparèy teknolojik pèsennèl pou rapòte yon sityasyon ki ka vin danjere.
- Posede aparèy teknolojik pèsennèl se pa yon vyolasyon regleman ki nan Liv Kòd Kondwit pou Elèv. Si elèv-yo posede

aparèy teknolojik pèsonnèl, yo dwe fèmen aparèy-la, oswa mete l sou silans epi sere-li kote yo pa ka wè l pandan tan enstriksyon ak lè aktivite nan saldeklas-la. Elèv-yo pap ka itilize telefòn pòtab-yo, videyo, odyo, aparèy kontwòl/anrejistreman vwa oswa aparèy kaptè imaj oswa lòt aparèy teknolojik pèsonnèl, sòf si yon pwofesè oswa yon administratè mande-yo sèvi ak aparèy-la pou bi ansèyman. Sepandan, si se pwofesè-a ki mande elèv-yo sèvi ak aparèy teknolojik pèsonnèl diran aktivite pa gen ansèyman, lè pa gen aktivite nan saldeklas-la oswa diran tan ansèyman, yo pap pran sanksyon disiplinè kont elèv sila dapre regleman-sa-a. Tan anvan oswa apre lekòl, pase letan ant de klas, oswa diran lench, yo pa konsidere sa kòm tan ansèyman pou elèv segondè. Pou elèv lekòl primè, yo defini tan ansèyman se tan anvan premye klòch-la sonnen oswa lè klòch-la sonnen nan fen yon jounen lekòl. Pou rezon eskolè ak rezon sekirite, gen restriksyon sou aparèy teknolojik pèsonnèl [kas ak ekoutè (headphones), ekoutè nan zòrèy (earbuds) oswa lòt akseswa]. Elèv k ap itilize yon aparèy dwe mete volim-la ba, se sèl elèv-la ki ka tandè. Mete aparèy-la nan yon sèl zòrèy, lòt la dwe rete lib. Si gen elèv ki pa respekte regleman-an, lekòl-la va sezi aparèy-la epi remèt aparèy-la sèlman bay fanmi elèv-la. Pou vyolasyon regleman repetitif, sanksyon disiplinè pwogresif aplikab.

- Yo entèdi elèv-yo monte scooters ak inline skates/rollerblades/heelies (paten an liy - tennis ak wou) andedan bilding lekòl.
- Gen move kondwit lè ou patisipe nan sòti òganize (field trips)
- Posede materyèl pònografik, pòtre ak foto endesan epitou tout lòt bagay (akseswa) ki ka sèvi pou pran dwòg
- Fè tèt-ou pase pou yon lòt nan pran poul, kopye devwa lezòt, vòlè lide lòt moun, imite nan move vi, bay fo idantite, oswa itilize fo idantite, oswa pase pou fanmi-ou lè ou ekri nòt pou eskize absans oswa reta, siyen yon kanè eskolè, etcetera.
- Gen nan men-ou oswa sèvo ak dokiman, fòm lekòl-la oswa konte-a (county) san otorizasyon
- Fè lòt elèv oswa anplwaye abi, tankou -men se pa yo sèlman- di pawòl ensiltan, mennase oswa koze donmaj nan kò, fòse moun bay sa ki pou li, detwi afè pèsonnèl, fè fo akizasyon ak fèm entansyon, oswa bay fo enfòmasyon ekspres
- Dirije, rekrute, oswa patisipe nan aktivite gang jenn sou teren lekòl-la.
- Fè jès, pale langaj ak/oswa fè siy yo itilize nan gang oswa kilt
- Antre sou teren, pwopriyete lekòl san otorizasyon
- **Sèlman pou elèv k'ap fè klas segondè**, pake yon machin/yon veyikil nan lekòl-la, san pèmi ofisyèl, oswa kote ak zòn yo pa otorize machin pake.
- Mete lavi elèv ak manm pèsonnèl lekòl-la an danje lè ou tire sonèt alam dife san rezon
- Jwe jwèt aza/mize pou lajan (Gambling)

ABI SIBSTANS/ENSIDAN ANRAPÒ AK DWÒG (TANKOU MEN SE PA YO SÈLMAN)

- Genyen oswa pran dwòg, gen oswa bwè alkòl, gen ak/oswa pran pwodi tabak, gen/fimen sigarèt elektwonnik, aparèy pou rale lafimen (vapor devices) oswa aparèy sanblab, gen medikaman achte sou kontwa epi ki pa otorize oswa gen medikaman doktè preskri epi ki pa otorize
- Vann oswa seye vann ak/oswa fè pase dwòg, alkòl ak/oswa pwodi tabak, sigarèt elektwonnik, aparèy pou rale lafimen oswa aparèy sanblab, medikaman achte sou kontwa oswa medikaman doktè preskri kit yo otorize kit yo pa otorize
- Genyen akseswa pou preparasyon dwòg oswa pou pran dwòg

ZAK KONT MOUN (TANKOU MEN SE PA YO SÈLMAN)

- Aksyon bully ki se nwi, entimide, agrese, britalize, elatriye ak/oswa arasman.
- Cyber-bullying - sibèntimidasyon, zak entimidasyon nan Entènèt
- Patisipe nan zak vyolans seksyèl, angaje nan arasman seksyèl, osnon ekspozè pati endesan nan kò ki ofiske lezòt.
- Itilize langaj ekri oswa vèbal pou ensilte, abize, blasfeme, itilize yon langaj chokan sou sèks ak ras, fè remak oswa jès endesan.
- Anniye/Arase lezòt poutèt laj, koulè po, gason oswa fi, idantite seksyèl, espresyon seksyèl, orijin nasyonnal, eta sivil, ras, relijyon oswa preferans seksyèl / oryantasyon seksyèl.
- Anniye/Arase lezòt paske yo andikape, yo gen yon dizabilite
- Anniye/Arase lezòt poutèt gwoup etnik-yo, milye sosyoekonomik-yo, oswa patikilarite nan langaj.
- Anniye/Arase lezòt poutèt aparans fizik (kò-yo) oswa pou nenpòt lòt rezon.
- Hazing - Patisipe nan seremoni inisyasyon nouvo elèv.

- Mennase, stalking (arase, swiv yon moun ak ensistans), frape oswa blese yon pwofesè oswa lòt manm pèsonnèl lekòl-la.
- Avèk fèm entansyon, fè fo akizasyon sou yon pwofesè oswa yon lòt anplwaye lekòl-la, ki mete an danje repitasyon pwofesyonèl, djòb oswa sètifikasyon-li.
- Konmèt yon krim rayisab.
- Goumen

ENSIDAN ANRAPÒ AK PWOPRIYETE (TANKOU, MEN SE PA YO SÈLMAN)

- Defigire, detwi, kraze brize /vandalize pwopriyete lekòl-la.
- Fè move izaj teknoloji.
- Kòmanse yon dife espre (arson).
- Konmèt yon ti vòl.
- Itilize fòs pou antre nan yon kay oswa bilding ak entansyon pou komèt yon krim; kase kay, kanbriyolaj.

LÒT ENSIDAN KRIMINÈL (ENKLI, MEN SE PA YO SÈLMAN)

- Genyen epi/oswa kache yon zam (gade definisyon zam)
- Mennase oswa blese yon moun ak yon zam
- Vòlè, pran sa ki pa pou ou
- Fòse yon moun bay yon lòt moun oswa ou-menm lajan, sa ki pou li, oswa lòt bagay ki gen anpil valè. (extortion)
- Mete lavi elèv ak manm pèsonnèl lekòl-la an danje lè ou pa rapòte yon mennas vyolans kont lezòt
- Fè mennas sote bonm
- Atak seksyèl/vyolans seksyèl/agresyon seksyèl
- Kidnapin oswa fè anlèvman
- Tiye yon moun (homicide)
- Konmèt lòt zak kriminèl

DEFINISYON

Hazing selon definisyon nan F.S. §1006.135 vledi patisipe nan inisyasyon nouvo elèv, vledi tout aksyon oswa sitiyasyon ki akòz ensousyans epi avèk fèm entansyon mete an danje sante fizik (kò) oswa sante mantal oswa sekirite yon elèv nan yon lekòl, k'ap fè nenpòt klas, sizyèm rive douzyèm ane, nan bi inisyasyon oswa admisyon oswa afilyasyon nan nenpòt òganizasyon k'ap fonksyone avèk apwobasyon lekòl-la, pou klas 6 rive 12 ane (grade). "Hazing" enkli, men pa limite ak:

a. Fè presyon, kontrenn, oswa fòse yon elèv:

1. Vyole lwa leta oswa lwa federal;
2. Konsome manje, bwè gwòg, bwè likè, pran dwòg, oswa lòt sibstans; oubyen
3. Patisipe nan aktivite fizik (sou kò), ki kapab afekte yon fason negativ sante oswa sekirite elèv-la

b. Nenpòt fòm britalite, move tretman sou kò yon moun, tankou fwete, bat, make, tanpe (branding), oswa espoze li a eleman lanati.

Hazing pa enkli evènman spòtif, evènman atletik abityèl oswa lòt konkou oswa konpetisyon similè oswa nenpòt aktivite oubyen kondwit ki ede vance yon objektif legal oswa lejitim.

Pran nòt: Konfòmman ak lwa Florid F.S. §1006.135, yo dwe swiv direktiv, machaswiv/pwosedè pou envestige tout akizasyon, pou sipòte epi ede yon viktim, aplike sanksyon kont moun ki fè ofans-la, epi rapòte tout zak hazing.

Yon **krim rayisab** (hate crime) sou baz prejije, diskriminasyon konsènen yon atak kont yon moun oswa pwopriyete-li yo chwazi espesifikman poutèt ras, koulè po, reliyon, orijin nasyonnal, sèks, idantite seksyèl, espresyon seksyèl, andikap, oswa preferans seksyèl-li. Atak-la oswa ofans-lan ka ale depi nan ensilt sou ras oswa majidigri sou mi lekòl, jiska mennas oswa koze donmaj nan kò, kraponnay, lèt oswa imel/kourye elektwonik rayisab, kraze brize, mete dife espre, atake yon moun, etcetera. Elèv ki kwè yo te viktim yon krim rayisab dwe mete yon pwofesè ak/oswa yon administratè lekòl-la okouran touswit pou rapòte zak-la. **Depatman Envestigasyon Spesyal (Special Investigative Unit - SIU) envestige krim rayisab.**

Orijin nasyonnal konsènen kote moun oswa zansèt-li soti, tou kòm aparans fizik, tradisyon oswa patikilarite langaj-li ak lòt karakteristik.

Bullying selon definisyon F.S. §1006.147 enkli “cyberbullying” oswa sibèentimidasyon, vledi fè yon elèv oswa plizyè elèv oswa anplwaye soufri nan kò oswa gen lapènn ki afekte lespri. Sa kapab fèt sistematikman oswa tanzantan. Yo defini aksyon bully tou kòm yon konpòtman fizik agresif, konpòtman ekri oswa vèbal endezirab ki enkli jès mennasan, ensiltan oswa ki pa respekte diyite yon moun, yon granmoun oswa yon elèv genyen, konpòtman ki gen ase potansyèl pou kreye yon anviwonman edikatif ki kapab entimidan, ostil oswa chokan; oswa lakòz donmaj alontèm; ki lakòz anbarasman oswa imilyasyon; ki entèfere enjisteman avèk pèfòmans eskolè oswa patisipasyon yon elèv. Konpòtman repetitif-sa-a manifeste souvan avèk yon pouvwa dominan. Men kèk egzanp bullying men se pa yo sèlman:

1. Takinen yon lòt moun san li pa vle
2. Ensiste oswa fòse yon moun izole tèt-li, anpeche l patisipe nan sèten aktivite sosyal* (Eksklizyon sosyal - Social exclusion*)
3. Fè mennas
4. Entimidasyon - kraponay
5. Stalking (arase, swiv yon moun pou apwoche-li)
6. Agresyon, vyolans, atak fizik (nan kò)
7. Vòl
8. Arasman/pèsèkasyon seksyèl, relijye oswa rasyal
9. Imilyasyon piblik (devan lòt moun) oswa imilyasyon an prive
10. Destriksyon sa ki pou lezòt oswa sa ki pou moun

**Pran nòt: Eksklizyon sosyal se lè tou ou iyore prezans yon moun swa ak ankourajman ak/oswa gwo presyon*

Sexting dapre definisyon an nan F.S. §847.0141(1)(a) se lè ou itilize yon konpitè oswa nenpòt aparèy ki gen kapasite transmasyon oubyen distribisyon done elektwonnik, pou fè pase oswa pataje ak yon lòt moun, foto oswa videyo yon moun, ki montre moun-nan nikò, jan sa defini nan lwa F.S. §847.001(9).

Harassment “Arasman/pesekasyon” vledi tout jes mennasan, ensiltan oswa degradan, itilizasyon teknoloji/done, lojisye (sofwe) oswa anko konpotman ekri, vèbal oswa agresif, ki dirije kont yon elev oswa yon anplwaye lekol, ki:

1. Fe yon elev oswa yon anplwaye lekol gen yon lape komkwa yo kapab fe li mal oswa detwi sa ki pou li;
2. Ka deranje gravman fonksyonman ak disiplin lekol-la, adopte nenpot liy kondwit anve yon moun anpatikilye, sa ka lakoz yon detres emosyonel pou moun lan epi aksyon an pa jistifye.

“Cyberstalking” - Dapre definisyon nan seksyon F.S. §784.048(d) vledi angaje nan aktivite pou kominike mo, imaj, oswa langaj grasa zouti kominikasyon elektwonnik oswa kourye elektwonnik (imel), yon moun voye bay yon lòt moun oswa pou yon moun an patikilye, ki lakòz moun-sa gen lapèrèz ki afekte emosyon-ni san bon rezon.

“Cyberbullying” sibèentimidasyon, entimidasyon nan Entènèt- se yon zak bullying oswa arasman ak/oswa entimidasyon yon moun, avèk itilizasyon teknoloji nimerik (dijital), oswa avèk nenpòt lòt kominikasyon elektwonnik, enkli men san limitasyon, avèk transfè siy, siyal, imaj, son, donne oswa enfòmasyon kèlkeswa nati-a, transmèt, totalman oswa an pati, avèk elektrisite, lyezon radyo, sistèm elektwomayetik, sistèm fotoelektrik, sistèm fotoelektwonnik, enkli san limitasyon, avèk kourye elektwonnik, kominikasyon Entènèt, mesaj enstantane, oswa faks. Zak cyberbullying dwe yon zak volontè epi repete. Cyberbullying se lè yon moun kreye yon pajweb oswa weblog kote li itilize idantite yon lòt moun, oswa gen izipasyon idantite konni yon lòt moun (impersonation) pou fè tèt-li pase kòm otè kontni oswa mesaj poste; se yon ka cyberbullying, depi kreyasyon sit-la oswa izipasyon idantite-a koresponn a nenpòt kondisyon enimerè nan definisyon bullying. Cyberbullying se distribye selon mwayen kominikasyon elektwonnik bay plis pase yon moun oswa se posting (piblikasyon) materyèl sou yon sipò elektwonnik ke yon sèl moun oswa plizyè moun kapab jwenn aksè ladann, si distribisyon-an oswa posting koresponn a nenpòt kondisyon ki enimerè nan definisyon bullying (F.S. §1006.147).

Pran nòt: Sistèm edikatif piblik K-12 konsidere sou responsablite pa l nenpòt konpitè, sistèm konpitè, oswa rezo konpitè ki sitiye sou pwopriete lekòl oswa nan pwogram ak aktivite sou patwonnaj lekòl, kèlkeswa pwopriete a. Definisyon krim anrapò ak konpitè dapre lwa F.S. §815.03 ak definisyon cyberstalk dapre lwa F.S. § 784.048 (1) (d) aplikab pou seksyon-sa-a. Dapre lwa F.S. §810.145, vwayeris konsidere kòm yon ofans kriminèl si zak-la komèt sou sit Entènèt.

“Bullying,” “Cyberbullying,” ak/oswa “Harassment” - “Zak bully, zak bully nan Entènèt, ak Arasman” se:

1. Revanch yon elèv fè kont yon lòt elèv oswa revanch yon anplwaye fè kont yon lòt anplwaye, pou konfime oswa sipoze yon zak bully, arasman oswa diskriminasyon ki poze.
2. Revanch se lè ou rapòte yon zak bully, arasman, oswa diskriminasyon, zak san fonman, ki pa fèt an tout bonn fwa.
3. Pèpetye konpòtman ki figire sou lis definisyon bullying, arasman, ak/oswa diskriminasyon lè yon moun oswa yon gwoup avèk entansyon pou rabese, diminye, anbarase oswa lakòz yon elèv oubyen yon anplwaye lekòl mal anpil swa nan emosyon-ni swa nan kò-ni paske:
 - a. Gen ankourajman oswa gwo presyon;
 - b. Gen aksè, konsyamman oswa volontèman lakòz zak-la, founi aksè nan baz donne ak nan sof wè konpitè grasa konpitè, sistèm konpitè oswa rezo konpitè sistèm distrik eskolè-a; oswa ankò
 - c. Ajisman-an gen menm efè ak bullying, arasman oswa diskriminasyon.

“Bullying,” “Cyberbullying,” “Arasman,” ak “Diskriminasyon” kapab enkli yon zak ki komèt san move entansyon kont yon elèv oswa yon anplwaye, baze sou karakteristik pèsònèl reyèl oswa pèsèpsyon sou: sèks, ras, koulè po, relijyon, nasyonnalite, laj, andikap (nan kò, mantal oswa edikasyonèl) eta sivil, milye sosyoekonomik, zansèt, gwoup etnik, gason oswa fi, idantite oswa ekspresyon seksyèl, patikilarite lengwistik, konviksyon politik, oryantasyon seksyèl, milye sosyal/familyal, yo gade elèv-la oswa anplwaye a kòm diferan nan pwogram edikatif oswa pou admisyon nan pwogram edikatif; kidonk, yo entèdi kikonk poze zak, aksyon bully tankou manm Konsèy Edikasyon, anplwaye Distrik, konsiltan, kontraktè, ajan, paran, vizitè, volontè, elèv oswa lòt moun andedan oswa andeyò lekòl-la, diran aktivite oswa reyinyon sou parenaj lekòl-la, nan bis lekòl, ak kote gen trenning oswa pwogram trenning Distrik-la patwonnen.

Si yo jwenn yon konneksyon ant kondwit andeyò kanpis lekòl ak kondwit anndan lekòl oswa ak kondwit diran reyinyon sou parenaj lekòl-la, yo kapab enpoze sanksyon disiplinè pou ensidan bully, sibèntimidasyon, arasman oswa diskriminasyon, ensidan sipozeman ki pase andeyò lekòl. Yo kapab detèminen konneksyon-an pou chak ka, apre yo revwa fè reyèl ak sikonstans patikilye nan chak sitiyoasyon. Si yo tabli yon konneksyon ant kondwit andeyò lekòl-la ak anndan lekòl-la, yo kapab aplike sanksyon disiplinè selon regleman-sa-a epi konfòmman ak dispozisyon lwa kounye-a.

“Yo pa dwe entèprete anyen nan seksyon-sa-a kòm kwa pou restrenn dwa elèv oswa anplwaye shool board ki gen pwoteksyon premye amannman” Konstitisyon Leta oswa federal(F.S. §1006.147)(10)).

Distrik, konsiltan, kontraktè, ajan, vizitè, volontè, elèv oswa lòt moun andedan oswa andeyò lekòl-la, fè kont nenpòt nan kategori ki pwoteje “Protected Category” diran aktivite oswa konpetisyon sou parenaj lekòl-la, nan bis lekòl, nan kote gen trenning, oswa nan pwogram fòmasyon Distrik-la anchaj, rapòte-yo touswit (konsilte School Board of Broward County (SBBC) Policy 4001.1, Nondiscrimination Policy Statement)”. Se direksyon lekòl-la ki dwe resevwa rapò-a; pote plent devan EEO/ Title IX Coordinator, ki va mennen yon envestigasyon, telefòn (754) 321-2150.

KONPOTMAN AK KONDWIT NAN BIS LEKOL

Nenpòt elèv ki gen move kondwit pandan li nan bis lekòl-la reprezante yon gwo danje pou sekirite tout pasaje ki nan bis-la ansanm ak tout lòt chofè lòt veyikil, pou pyeton sou wout-la, epi pou manm kominote-a. Tout regleman aplikab sou teren lekòl ak diran aktivite lekòl, aplikab nan bis lekòl-la tou. Fanmi responsab pou kondwit pitit-yo sou wout aleritou ant lekòl ak lakay epitou nan estòp bis. Alòske Distrik-la pa asime responsablite pou ensidan ki pase nan estòp bis oswa ensidan ki pase sou

wout lekòl aleritou, yon elèv, manman oswa papa oswa yon temwen kapab pote plent dapre menm pwosedi yo swiv pou pote plent kont aksyon bully yon elèv poze. Lekòl-la va envestige ak/oswa founi asistans ak entèvansyon si direktè lekòl-la/anplwaye ki deziyen, jije sa nesèsè, tankou mande asistans School Resource Officer (polis). Direktè-a/anplwaye ki deziyen dwe itilize tout resous sistèm Distrik-la genyen pou rapòte ensidan epi note tout rapò ak entèvansyon.

Konpòtman ki pa Aseptab nan Bis Lekòl ki ka Lakòz yon Aksyon Disiplinè

Vyolasyon Regleman Premye Nivo

- Manje oswa bwè nan bis-la
- Si ou pa chita nan chèz chofè a mande pou chita a

Konsekans ak Sanksyon Premye Nivo

Premye ofans	Direktè lekòl-la oswa reprezantan-ni bay elèv-la reprimann vèbal oswa ekri
Dezyèm ofans	Konferans ak fanmi
Twazyèm ofans	Elèv-la ap gen yon sispansyon pou 3 jou. Li pap jwenn transpò nan bis lekòl-la pandan tan-sa-a
Ofans Repete	Move kondwit premye nivo ki repete epi ki pa aseptab ap trete tankou zak dezobeyisans ak oswa defi kont otorite lekòl, kondwit ki lakòz elèv-la resevwa yon sispansyon, transpò nan bis lekòl-la pap disponnib pou rès ane eskòlè-a ak/oswa posiblite espilasyon

Vyolasyon Regleman Dezyèm Nivo

- Distrè, deranje oswa dezobeyi chofè yon bis
- Pa sèvi ak ekipman sekirite ekzije nan bis-la
- Kite plas-ou pandan otobis-la an mouvman
- Pale fò, fè remak ki pa apwopriye, oswa voye krache deyò nan fennèt bis-la sou lòt elèv, pyeton oswa chofè lòt machin

Konsekans ak Sanksyon Dezyèm Nivo

Premye ofans	Direktè lekòl-la oswa reprezantan-ni bay elèv-la yon reprimann vèbal oswa ekri
Dezyèm ofans	Y ap bay elèv-la yon sispansyon k ap dire ant 1 ak 10 jou. Elèv-la pap jwenn transpò nan bis lekòl pandan tan-sa-a
Ofans repete	Move konpòtman dezyèm nivo ki pa aseptab epi ki repete ap trete tankou dezobeyisans ak/oswa defi kont otorite. Konpòtman an ka lakòz yon sispansyon, transpò nan bis lekòl-la pap disponnib pou tout rès ane-a ak/oswa sispansyon ak/oswa posiblite ekspilasyon

Vyolasyon Regleman Twazyèm Nivo

- Mete tèt, bra, oswa janm deyò fennèt bis-la
- Louvri pòt ijans bis-la ak/oswa desann bis-la lè li kanpe esepite si chofè bis-la bay lòd desann bis-la nan ka ijans (emèjensi) oswa nan yon egzèsis pou evakye bis-la si gen ka ijans
- Mennase chofè bis-la, asistan-li, oswa pasaje bis-la.
- Joure
- Goumen nan bis-la
- Fimen nan bis-la
- Louvri pòt ijans bis-la pandan li anmach
- Voye bagay nan lari padeyò fennèt bis-la, sa ka blese oswa pa blese yon moun oswa lakòz dega.
- Voye bagay sou yon bis apre ou fin desann bis-la sa ka blese oswa pa blese moun, oswa lakòz dega
- Kraze brize chèz oswa lòt ekipman nan bis-la
- Monte oswa eseye monte yon bis ki pa sou wout regilye bis elèv-la oswa eseye desann bis-la nan yon estòp ki pa estòp regilye elèv-la, san otorizasyon direktè lekòl-la oswa anplwaye ki deziyen

Konsekans ak Sanksyon Twazyèm Nivo

Premye ofans:	Yap bay elèv-la yon sispansyon k ap dire ant 1 ak 10 jou. Li pap jwenn transpò nan bis lekòl-la
Dezyèm ofans:	Yap bay elèv-la yon sispansyon k ap dire 10 jou. Li pap jwenn transpò nan bis-la pandan tan-sa-a
Twazyèm ofans:	Move kondwit twazyèm nivo ki repete epi ki pa aseptab ap trete tankou dezobeyisans ak/oswa defi kont otorite. Konpòtman-sa ka kòz yon sispansyon, transpò nan bis lekòl pap disponnib pou rès ane a ak/oswa sispansyon oswa posiblite ekspilasyon

Note: Pou lòt tip ensidan, definisyon, entèkansyon ak konsekans, tanpri konsilte Seksyon IX direktiv ak regleman-sa.

**Anvan yo bay yon elèv ESE yon sispansyon oswa ekspilasyon epi ki elijib pou resevwa sèvis dapre IDEA, yo dwe swiv lwa ki aplikab, direktiv School Board ak rekòmandasyon Plan Edikasyon Endividyèl (IEP). Nan ka sispansyon, ekspilasyon, ak tout lòt mezi disiplinè aplikab pou elèv yo idantifye kòm andikap dapre Section 504 of the Rehabilitation Act of 1973, yo dwe swiv lwa ki aplikab, regleman School Board ak Section 504 Accommodation Plan.*

Direktè lekòl oswa anplwaye ki deziyen kapab revwa chak ka anvan li deside sou ki konsekans ki aplikab.

Diskriminasyon ak/oswa Arasman

School Board of Broward County, Florida, entèdi tout regleman oswa pwosedi ki lakòz diskriminasyon baze sou laj, koulè po, andikap, etnisite, idantite seksyèl, espresyon seksyèl, enfòmasyon jenetik, *orijin nasyonnal, eta sivil, ras, relijyon, sèks oswa oryantasyon seksyèl. School Board founi aksè egalite a eskout, Boys Scouts of America, epi ak tout lòt gwoup jenn. Moun ki vle pote plent kont diskriminasyon ak/oswa arasman kapab rele Director, depatman Equal Educational Opportunities/ADA Compliance Department & Kowòdonatè Distri a pou Ekite/Kodonatè Title IX nan nimewo telefòn 754-321-2150 oswa Teletype Machine (TTY) 754-321-2158.

Nenpòt **elèv ki kwè li viktim diskriminasyon oswa arasman kapab rapòte sa. Gen pwosedi espesifik yo kapab swiv pou rapòte ofans-sa-yo. Gade nan Seksyon X pou plis ransèyman.

** Chak fwa mo “elèv-la” parèt, fanmi-an ka konsènen oubyen enplike

KALITE DISKRIMINASYON

Arasman se yon kalite diskriminasyon. Arasman ki baze sou laj, koulè po, andikap, etnisite, gason oswa fi, idantite seksyèl, espresyon seksyèl, patikilarite langaj, *orijin nasyonnal, keseswa fi oswa gason, eta sivil, ras, relijyon oswa preferans seksyèl se vyolasyon regleman School Board, vyolasyon dwa sivil ak dwa epi diyite moun, lap trete menm jan yo esplike sa anwo-a.

**Orijin nasyonnal konsènen kote yon moun oswa zansèt-li soti, tou kòm patikilarite fizik (kò), tradisyon oswa patikilarite langaj-li ak tout lòt karakteristik ki pa mansyone.*

ARASMAN SEKSYEL AK VYOLASYON SEKSYEL

Arasman seksyèl se yon kalite aksyon seksyèl ki vyole Lwa dwa sivil 1964, Amannman 1972 Title IX Edikasyon ak SB Policy 4001 (Civil Rights Act of 1964, Title IX of the Education Amendments of 1972, ak SB Policy 4001.1). Vyolans seksyèl se yon atak fizik (nan kò) yon moun fè sou yon lòt moun pou eseye fè oswa pou fè kadejak sou li. Dapre menm lwa-sa-yo nenpòt moun ki komèt yon zak vyolans seksyèl ka koupab yon zak kriminel. Distrik lekòl-la entèdi tout kalite arasman ak vyolans seksyèl.

Arasman seksyèl ak vyolans seksyèl pa legal epi yo ka antrene sanksyon sevè. Nenpòt elèv ki kwè li viktim arasman oswa vyolans seksyèl dwe fè yon pwofesè ak/oswa yon administratè lekòl-la konnen touswit zak ki sipoze pase-a. Gen plizyè kalite pèsèkisyon ak arasman seksyèl, men definisyon kèk kalite arasman seksyèl oswa vyolans seksyèl.

DEFINISYON ARASMAN SEKSYÈL/VYOLANS SEKSYÈL

Arasman seksyèl vledi fè avans seksyèl dezagreyab vèbal ou san pawòl, endezirab, oubyen yon kondwit ak jes pou fe avans seksyèl, sijere seks, mande fe lanmou, kondwit sèks motive, kominikasyon ki anrapò avèk sèks ak jès oswa pawòl. Yon granmoun oswa elèv ka gen kondwit seksyèl nou fek site yo. Kondwit la grav oswa pesistan ase pou kreye yon anviwonman edikasyon entimidasyon/ostil oswa chokan, anbarasan, oswa imilyan oswa entefere yon fason ki pa aseptab avèk pefomans oswa patisipasyon endividyèl yon lekòl dapre definisyon Rule 6A-19.009, F.A.C. Egzanp, arasman seksyèl, enkli men pa limite ak, kondwit sa-yo:

- Pawòl sou sèks moun pa enterese tande (relasyon entim fi ak gason).
- Mande oswa fè presyon sou yon moun sa pa enterese ditou pou li angaje nan aktivite seksyèl.
- Fwote kò-ou espere ak yon lòt moun, manyen/tate, penchen kò yon lòt moun.
- Voye lèt ki pale sou sèks oswa pou mande fè sèks, nòt, envitasyon, pawòl chokan, betiz, blag, move non, kontak fizik (ak kò) lòt moun pa vle, oswa bare mouvman lòt moun.
- Fè je dou, jès seksyèl, montre bagay ki met lide sou sèks, tankou pòtre, postè oswa desen anime ki gen rapò avèk sèks.

PWOGRAM BOUS HOPE - THE HOPE SCHOLARSHIP PROGRAM

Konfòmman ak lwa F.S. §1002.40, Pwogram Bous *Hope Scholarship Program* te kreye pou bay paran, yon elèv ki frekante lekòl piblik, e ki te viktim yon ensidan espesifik, opòtinite jwenn transfè nan yon lòt lekòl piblik pou pitit-li oswa jwenn yon bous pou elèv-la al anwole epi frekante yon lekòl prive ki elijib.

Apati ane eskolè 2018-2019, selon disponibilite fon, epi sou baz moun ki premye vini, se li yo sèvi, yon elèv ki anwole nan yon lekòl piblik Leta Florid, klas kindègadenn rive 12zyèm ane, elijib pou yon bous detid anba pwogram sa si elèv-la te viktim yon ensidan atak kou e blesi; arasman; hazing (inisyasyon nouvo elev); zak bullying tankou entimidasyon, agresyon, etc; kidnapin; atak sou kò; vòl; ofans seksyèl; arasman seksyèl; agresyon seksyèl; mennas oswa entimidasyon; oswa goumen nan lekòl.

NÒT: Dapre Section 504 of the Rehabilitation Act of 1973 -Seksyon 504 Lwa Reyabilitasyon 1973- ak lwa Americans with Disabilities Act of 1990 (ADA) epi SB Policy 4001.1, Section 504 of the Rehabilitation Act of 1973, yo pa kapab refize yon elèv aksè nan pwogram, sèvis ak aktivite poutèt li andikape. Se yon diskriminasyon ki entèdi. Nenpòt elèv ki kwè li viktim diskriminasyon akòz andikap-li oswa pèsèpsyon yon andikap, gen pwosedi espesifik pou rapòte ofans-sa-yo. Gade nan seksyon X.





SEKSYON

III

Kòd Abiman

Prezantasyon ak abiman kapab kreye yon anviwonman pozitif ki favorize aprantisay. Direksyon lekòl-la kapab apwouve lòt abiman diferan lè lekòl-la gen aktivite espesyal. Na jwenn konsekans posib pou vyolasyon regleman kòd abiman nan Plan Disiplin (Discipline Matrix.) Chanjman ki fèt nan lamòd pa dwe afekte regleman ki nan kòd abiman.

Dwa

Elèv-yo gen dwa chwazi rad alamòd, depi yo kòrèk pou vin lekòl, yo pa reprezante yon danje pou sante ak sekirite lekòt epi yo pa lakòz dezòd serye epi enpòtan nan lekòl-la.

Responsabilite

Elèv-yo dwe toujou byen abiye, byen pwòp ak tèt-yo byen penyen epi byen prezantab.

Regleman

Tout elèv dwe pran responsablite-yo epi abiye yon jan ki respekte dwa lezòt.

1. Elèv-yo dwe mete soulye toutan. Yo pap pèmèt elèv depi klas kindègadenn rive douzyèm ane (K-12) vin lekòl ak pantouf nan pye-yo. Elèv k'ap fè klas primè (elementary students) pa dwe mete soulye san dèyè (san sipò). Elèv-sa-yo pa dwe mete soulye san dèyè, soulye ak bann dèyè (sling-backs), oswa soulye louvri devan. Elèv-yo pa ka mete chosèt avèk soulye san dèyè kòm ranplasman sipò pou soulye-a. Paran dwe veye aske pitit-li mete soulye ki pa antrave sekirite.
2. Pou rezon sekirite, yo kapab oblije elèv-yo mete rad ak soulye espesyal lè yo nan pwogram oswa aktivite tankou pwogram edikasyon fizik (physical education), kilti fizik, ekonomi domestik, pwogram fòmasyon ak oryantasyon pou yon karyè/ansèyman teknik, epi syans.
3. Elèv-yo pa dwe mete rad transparan oswa rad ki espoze pwatrin-yo. Men egzanp rad elèv-yo pa ka mete, men se pa yo sèlman: chemiz oswa rad ak bretèl, san manch sòf si yo kouvri avèk yon blouz long (kòsaj long) oswa avèk yon blouzon/jakèt – kifè, pa mete tank tops oswa rad ak spaghetti straps; yo pa ka mete rad transparan, mini-jip ak wòb mini; kòsaj mayodben; rad do touni, jakèt, chemiz oswa blouz ki mare nan tay oswa ki montre vant deyò; teni ki ekspozè vant.
4. Elèv-yo pa kapab mete rad ki pa konvab oswa ki pa byen tache, oswa ki dechire donk ki *endesan. Tout pantalon dwe byen mare nan tay. Pantalon gran janm laj ak pantalon ki rive anba senti dwe byen mare nan tay.
5. Rad tankou pijama, kaleson (boxer shorts), bloomers, ak bustiers, yo konn mete kòm souvètman, rad pou dòmi oswa pou ale sou plaj, pa ka sèvi kòm rad pou vin lekòl men se pa yo sèlman. Gen lòt rad yo pa vle elèv-yo mete tankou pantalon kolan san yon gwo blouz (chemiz long) sou li ki rive nan mitan kwis, kolan, bodysuits, ba, ba ak dantèl, vètman pou konpetisyon bisiklèt sòf si yo mete yo anba rad, jip oswa chòt longè nòmal. Mayo (T-shirts) konvab kapab pase kòm vètman.
6. Elèv-yo pa gen dwa mete rad ki montre anlè kwis-yo. Yo kapab mete chòt ki rive nan mitan kwis-yo tankou “walking” chòt, “Bermuda” chòt, ak split skirts (culottes). **Pou klas preskolè rive twazyèm ane (Pre-K -3)** elèv-yo kapab mete chòt ki pi kout kòm se longè nòmal pou laj-yo.
7. Elèv-yo pa gen dwa vin lekòl ak rad, bijou, bouton, koup cheve oswa ni lòt bagay ni siy ki gen mo *sijestif, *pwovokan, oswa *endesan, ki anrapò ak gang oswa kilt, ki ankouraje pran dwòg, bwè alkòl, oswa kòmèt zak vyolans, oswa ki apiye diskriminasyon sou baz laj, koulè po, andikap, etnisite, sèks, idantite seksyèl, espresyon seksyèl, eta sivil, lang moun pale, nasyonnalite, ras, relijyon, milye sosyoekonomik, preferans seksyèl, patikilarite fizik (kò), oswa pou nenpòt lòt rezon.
8. Elèv-yo pa gen dwa mete anyen sou tèt-yo tankou kaskèt ak chapo, men se pa yo sèlman. Pou rezon sekirite yo ka kouvri tèt-yo lè yappatisipe nan pwogram ekonomi domestik, ansèyman teknolojik, fòmasyon vokasyonnel, pwogram spòtif oswa ankò yo ka kouvri tèt-yo pou rezon relijye oswa medikal. Yo pa ka mete foula (bandanna). Kòm yon prekosyon pou pwoteje-yo kont ravaj solèy, elèv-yo ka met chapo lè yo deyò pandan klas kilti fizik ak pwogram edikasyon fizik oswa pandan rekreyasyon. Sepandan, yo dwe respekte sa ki ekri nan regleman #7.
9. Elèv-yo pa dwe vin lekòl ak woulo nan tèt-yo epi akseswa kwafi. Lè yo bezwen penyen tèt-yo, bwose cheve-yo, epi/oswa mete espre nan cheve-yo, fè makijaj, men se pa sa sèlman, yo dwe ale nan twalèt ak/oswa kote ki deziyen pou sa.
10. Elèv-yo pa gen dwa mete linèt solèy andedan lekòl-la sòf si yo gen otorizasyon doktè nan dosye-yo. Kòm yon prekosyon pou pwoteje-yo kont ravaj solèy, mete linèt solèy lè ou deyò lò pwogram edikasyon fizik oswa rekreyasyon.
11. Elèv-yo pa gen dwa mete rad oswa bijou ki ka blese tankou bagay ki pwenti oswa gen pwenti ladann men se pa yo sèlman; chenn pòtfèy ak chenn gwo may entèdi.

Pran nòt: Konfòmeman ak lwa Florid F.S. 1006.07(2)(g), si yon elèv mete rad oswa akseswa ki montre yon foto/imaj yon zamafe oswa foto yon zam oswa foto a esprime yon opinyon Dezyèm Amannman Konstitisyon Etazini garanti se pa yon rezon pou aksyon disiplinè oswa referal nan jistis kriminel oswa sistèm jistis jivenil. Sepandan, yon elèv ki mete rad oswa akseswa ki ka twouble pwosesis ansèyman, dapre Plan Disiplin-la, yo kapab aplike yon sanksyon kont elèv-la.

2. Fanmi/gadyen legal kapab mande yon egzansyon pou anpeche pitit-yo patisipe nan pwogram inifòm obligatwa (unified dress program). Direktè lekòl-la dwe fè yo konnen, nan yon lèt, pwosedi-sa-a, yo dwe swiv:
 - a. Fanmi/gadyen legal kapab mande yon aplikasyon egzansyon pou inifòm (Application for exemption). Lekòl pitit-ou kapab ba-ou aplikasyon-an.
 - b. Chak ane, yo dwe ranpli yon aplikasyon egzansyon pou inifòm.
 - c. Ranpli aplikasyon pou egzansyon inifòm nètale epi soumèt-li bay direktè lekòl-la nan premye dis (10) jou elèv-la vin lekòl.
 - d. Direktè lekòl-la (oswa administratè ki deziyen nan lekòl-la) va kominike avèk fanmi-yo pou pale sou regleman inifòm-la ak nati demann pou egzansyon. Bi kominikasyon-sa-a dwe enkli:
 1. Asire fanmi ak gadyen legal konprann regleman sou inifòm ak objektif-li.
 2. Verifye egzaktitid enfòmasyon ki sou aplikasyon egzansyon pou inifòm.
 - e. Direktè lekòl-la dwe bay fanmi ak gadyen legal yon repons, alekri, sou Aplikasyon egzansyon pou inifòm (Application For Exemption form) nan dis (10) jou lekòl apre fanmi/gadyen legal soumèt aplikasyon-an.

Direktè-a kapab refize yon aplikasyon si li resevwa aplikasyon-an 11^{zyèm} jou lekòl oswa apre 11zyèm jou-a, apre elèv-la fin anwole.
13. Elèv-yo ki pa konfòme-yo ak regleman sou inifòm (SB Policy 5309) ap resevwa menm sanksyon ak elèv ki pa konfòme-yo ak regleman abiyman. Pou plis klarifikasyon, gade Plan Disiplin Distrik-la (District's Discipline Matrix) ki fikse konsekans espesifik epi ki fè pati plan disiplin lekòl-la. Ou va jwenn Plan Disiplin Distrik-la nan liv-la. Ou kapab gade regleman konplèt sou inifòm epi tout regleman School Board sou sit <http://www.broward.k12.fl.us/sbcpolicies/>.

*Mo endesan, sijestif, pwovokan, fè referans ak pati entim kò yon moun, avèk/oswa pòtre, foto oswa mo ki gen yon siyifikasyon seksyèl.

Nou kite paj sa vid espre.



SEKSYON

IV

Itilizasyon Teknoloji

Chak ane, nou remake izaj konpitè, rezo konpitè (òdinatè), rezo telekominikasyon ak sistèm enfòmasyon tankou Entènèt ak kourye elektwonik/imel vin plis jeneralize andedan saldeklas ak bibliyotèk-nou-yo (Sant medya - media centers). Nou remake tou elèv-yo itilize Kourikoulòm ak Resous Dijital, ke SBBC founi, epi ki aksesib sou sit Entènèt. Alòske sistèm-sa-yo gen kont pwisans pou founi bon valè resous nan saldeklas-yo, efikasite sèvis yap founi elèv ak pwofesè-yo depann sou prensip ak serye moun k'ap itilize chak aparèy ak chak sistèm.

Yo entèdi itilizasyon teknoloji ak/oswa lojisyèl (sòfwè) distrik eskolè pou rezon ki pa otorize. Sa enkli itilizasyon konpitè ak teknoloji ki pa otorize, epitou, san limitasyon, rantr epi san otorizasyon chache aksè nan konpitè oswa rezo konpitè ki gen restriksyon, kreye, modifye, oswa detwi fichye/dosye san pèmision, kopye sòfwè (lojisyèl), rantr, distribye oswa enprime fichye ak dosye ki pa otorize, upload (telechaje) sou sit Entènèt ak/oswa pataje oswa distribye materyèl ofansif ki pa apwopriye tankou videyo, ak tout lòt move izaj oswa vyolasyon regleman itilizasyon aseptab teknoloji Policy 5306, Seksyon 6 (School Board of Broward County Technology-Acceptable Use Policy 5306, Section 6).

Dwa

Elèv-yo gen dwa sèvi ak rezo telekominikasyon, sistèm enfòmasyon, Entènèt epi rezo konpitè apwopriye pou ogmante epi divèsifye sous enfòmasyon ak resous-yo.

Elèv-yo andwa itilize rezo telekominikasyon ak sistèm enfòmasyon, Entènèt ak rezo konpitè ki apwopriye pou chache enfòmasyon, kreye epi devlope pwojè entelekyèl, kolabore epi kominike pou bezwen edikatif.

Elèv-yo gen dwa itilize rezo telekominikasyon ak sistèm enfòmasyon, rezo konpitè ki apwopriye san krenn lòt moun ka vyole sekre dokiman-yo oswa atake repitasyon pèsonnèl-yo, defòme, chanje dokiman-yo, detwi oswa vòlè-yo.

Responsabilite

Elèv-yo dwe konprann diferans ant itilizasyon ki kòrèk ak itilizasyon ki pa aseptab rezo telekominikasyon ak sistèm enfòmasyon, Entènèt epi rezo konpitè.

Elèv-yo dwe itilize rezo telekominikasyon ak sistèm enfòmasyon, Entènèt epi rezo konpitè yon jan responsab, efikas, etikal epi legal, konfòm ak deklarasyon misyon edikasyonnnèl lekòl-la.

Elèv-yo dwe rekonnèt itilizasyon rezo telekominikasyon ak sistèm enfòmasyon, Entènèt ak rezo konpitè se yon privilèj yo ka pèdi si yo itilize resous-sa-a yon jan ki pa aseptab oswa ki pa legal.

Regleman

Yo atann aske elèv-yo sèvi ak teknoloji yon fason responsab. Regleman SB Policy 5306 esplike kijan pou yo sèvi kòrèkteman ak teknoloji nan Distrik-la. Regleman-sa-a esplike jan yo dwe sèvi ak konpitè (òdinatè) epi rezo konpitè pou sipòte rechèch ak aktivite ki anrapò ak enstriksyon nan saldeklas, nan laboratwa ak nan bibliyotèk (sant medya - media centers) lekòl-nou-yo. Regleman-an adrese itilizasyon resous dijital ki disponnib nan Entènèt pou elèv-yo, se SBBC ki founi resous-yo. Premyèman, regleman-an pwomouvwa itilizasyon teknoloji tankou yon zouti edikasyonnnèl pwisan, jeneralize, disponnib epi ki fè pati esperyans elèv-la diran jounen li pase nan lekòl-li. Dezyèmman, regleman-an mande elèv-yo k'ap itilize konpitè, ak rezo konpitè ki konnekte ak konpitè-yo, pou yo aji an fonksyon règ ki tabli, epi dapre regleman sou kondwit, ki esplike an detay nan regleman-sa-a. Nou relve plizyè dispozisyon ak pasaj enpòtan ki ekri pi ba nan paj-sa-a. Tout tèks SB Policy 5306 disponnib nan Sant medya chak lekòl si fanmi-an fè demann-nan epi disponnib sou sitwèb School Board. Ou kapab gade okonplè regleman sou teknoloji ak tout lòt regleman School Board sou sitwèb <http://www.broward.k12.fl.us/sbbcpolicies/>.

Pasaj ak dispozisyon prensipal Policy a

- Itilizasyon konpitè, rezo konpitè, Entènèt, rezo telekominkasyon an liy ak sistèm enfòmasyon dwe anrapò ak aktivite edikatif elèv-yo.
- Elèv-yo dwe rekonnèt, rezo konpitè (networks), ak ekipman ki pèmèt yo akeri konesans sou sit Entènèt se mwayen pou sèvi. Se aparèy yo pataje ak lezòt. Elèv-yo dwe dakò pou sèvi ak chak aparèy yon jan ki kapab pèmèt aparèy-la kontinye mache byen pou

lòt itilizatè.

- Konpitè, rezo konpitè, oswa rezo telekominikasyon, Entènèt ak sistèm enfòmasyon pa sipoze sèvi pou okenn aktivite ilegal paske yo se pou Distrik-la
- Elèv-yo pa dwe gen aksè nan materyèl gwosye, endesan, pwovokatè oswa pònògrafik ni distribye-yo, oubyen patisipe nan aktivite “sexting” (gade Seksyon II pou definisyon-an)
- Elèv-yo pa dwe entansyonèlman pwopaje ni seye pwopaje viris nan konpitè, detwi/vandalize done ak enfòmasyon, enfiltre sistèm, degrade oswa deranje konpitè ak/oswa pèfòmans rezo-a
- Tout moun k’ap sèvi ak konpitè, rezo konpitè ak rezo telekominikasyon nan Entènèt epi sistèm enfòmasyon dwe respekte lwa sou dwa moun ki ekri materyèl-yo

Regleman pou Administrasyon tes evalyasyon Florida Standards Assessment (FSA)

- Sa pa legal pou yon moun konsyamman epi volontèman vyole règ sekirite tès, State Board of Education adopte, pou egzamen obligatwa, tankou FSA, epi yo konsidere tou kòm zak ilegal lè yon moun, konsyamman epi volontèman, pa swiv enstriksyon espesifik sou jan pou administre ekzamen dapre espplikasyon manyèl administrasyon tès (F.S. §1008.24)
- Manyèl administrasyon tès FSA entèdi:
“Pandan egzamen, si ou an posesyon yon aparèy elektwonik ki repwodi, transmèt, fè kalkil oswa anrejistre, sa ka lakòz tès-la annile. Yo defini “Posesyon” kòm “toupren men,” menmsi aparèy elektwonik-la pa vizib, lòt moun pa wè l. Paregzanp, elèv-yo pa dwe gen telefòn selilè nan pòch-yo, tache nan senti-yo, sou biwo-yo oswa nenpòt kote aparèy-la aksesib fasil, pandan yap pran ekzamen-an.”
- Pandan egzamen, lekòl-yo va òdonnen elèv-yo depoze, sere aparèy elektwonik-yo kote ki apwopriye.
- Nou konseye-ou pa pote yon selilè oswa nenpòt lòt aparèy elektwonik ki entèdi diran nenpòt egzamen kèlkeswa kote lap fèt, kit se diran ekzamen: Advanced Placement (tès Plasman avanse), ekzamen PSAT oswa ekzamen Bakaloreya Entènasyonal) oswa pandan nenpòt lòt tès. Si aparèy elektwonik-la fè bwi, oswa yo wè w ap itilize-li nenpòt lè – brèk ladann tou – yo kapab ranvwaye elèv-la touswit, anile rezilta tès-la, epi yo ka menm sezi aparèy-la.

*Itilize teknoloji avèk/oswa lojisyèl (sofwè) distrik eskolè-a pou chanje enfòmasyon se yon zak ilegal yo ka trete tankou yon krim. Lè yon elèv itilize teknoloji epi/oswa sofwè distrik eskolè-a pou transmèt mesaj nan yon langaj ekri ensiltan, pou blasfeme, langaj chokan sou keksyon ras oswa jès endesan se yon konpòtman ki pa aseptab epi ka lakòz yon aksyon disiplinè. Sèvi ak teknoloji tankou konpitè, rezo konpitè, rezo telekominikasyon, Entènèt, telefòn selilè ak kamerafòn -men se pa yo sèlman-pou bully (nwi) lezòt, fè presyon pou pran sa ki pa pou ou, fè difamasyon sou yon lòt elèv oswa yon manm pèsònèl se yon vyolasyon regleman **Liv Kòd Kondwit pou Elèv**, ki ka lakòz yon aksyon disiplinè.*



Direktiv pou itilizasyon medya sosyo Lekòl Piblik Broward County

Broward County Public Schools (BCPS) rann li kont aprantisay nan 21inyèm syèk dwe adapte ak nouvo chanjman metòd komunikasyon. Pwofesè, elèv ak fanmi dwe patisipe, kolabore, aprann epi pataje nouvo zouti dijital-sa-yo (zouti nimerik) ki fè pati ansèyman 21inyèm syèk. Kounye-a, nòm edikasyon ekzije itilizasyon zouti edikatif baze sou teknoloji nan Entènèt, pou demontre nivo konpetans elèv. Pou adrese keksyon-sila, BCPS devlope direktiv-sa-yo pou oryante anplwaye, elèv ak kominote distrik eskolè-a lè yap itilize oswa jwenn aksè nan zouti BCPS, rezo konpitè-li (networks), sipò ak sèvis asistans sou sitweb ak resous pou patisipe nan aktivite medya sosyo.

Medya sosyo fè referans ak teknoloji wèb epi mobil, teknoloji ki pèmèt patisipan andedan e andeyò lekòl piblik Broward County, konnekte, kolabore, epi fòme kominote vityèl grasa konpitè ak/oswa Entènèt. Kèk moun itilize medya sosyo sèlman pou rezon sosyal, men pou kèk lòt moun, yo itilize pito sit ak teknoloji-sa-yo pou anseye epi konnekte avèk kominote-a.

Premye amannman (First Amendment) pwoteje dwa moun lè yo patisipe nan aktivite sou sit medya sosyo. Sepandan, lalwa ak tribinal deside lekòl kapab pran sanksyon kont elèv ak estaf si nan diskou, postings (mesaj) nan Entènèt, elèv ak estaf pètibe bon fonksyonman lekòl. Piplis sanksyon aplikab si gen vyolasyon lwa federal oswa lwa Leta oswa ankò regleman School Board. Direktiv BCPS pou medya sosyo kite anplwaye-yo patisipe nan aktivite sosyal an liy (nan Entènèt). Sepandan, patisipasyon anplwaye nan medya sosyo dwe kreye yon atmosfè konfyans, akse sou responsablite endividyèl; sonje tout enfòmasyon estaf ak elèv BCPS pwodi, reflete sou distrik-la nètale epi dwe konfòm ak Itilizasyon aseptab teknoloji Distrik-la [District's School and District Technology Usage (Policy 5306)], Acceptable Use Policy (AUP), Federal and State Statutes (lwa federal ak lwa Leta), Educator Code of Ethics and the Principles of Professional Conduct for the Education Profession in Florida, ak lòt regleman epi direktiv aplikab.

Lè estaf, elèv ak fanmi itilize sit medya sosyo, yo chak dakò pou respekte regleman ak direktiv-yo. Tanpri li ak anpil atansyon direktiv-yo anvan ou itilize, poste oswa fè kòmantè sou sit medya sosyo. Li enpòtan pou ou sonje paran ak gadyen legal jwe yon wòl enpòtan lè yo sipòte epi ranfòse objektif-sa-yo.

Respè règ byenseyans ak konvnans sou sit medya sosyal

- Montre ou onnèt/di laverite: Montre ou sensè epi byen reprezante lekòl-ou. Jan ou prezante tèt-ou se yon ekstansyon ou-menm. Pa fè tèt ou pase pou yon lòt moun; pa itilize idantite moun-nan.
- Kenbe konfidansyalite enfòmasyon: Pa poste enfòmasyon konfidansyèl oswa prive, enfòmasyon ki konsènen ou-menm ak/oswa lezòt. Elèv-yo kapab revele kèk enfòmasyon sou yo-menm tankou (gwoup etnik, opinyon politik, konviksyon politik, pozisyon-yo sou sèten sijè, sa ki enterese yo) men yo pa dwe revele okenn ransèyman konfidansyèl (kote yo rete, nimewo telefòn, enfòmasyon pèsonnèl ki kab fè yo idantifye ou, kote ou-menm ak zanmi-ou frekante souvan - *'hang-out'*).
- Konnen sit medya sosyo-ou toujou "louvri": konnen ke lè ou itilize yon sit medya sosyo, piblik-la ka wè sit-la. Jere ki enfòmasyon w'ap pataje epi ak kilès. Pa bliye tanzantan nou kapab fristre, men pa esprime fristrasyon-ou sou sit medya sosyo. Tout kòmantè ou poste sou sit medya sosyo aksesib pou tout moun wè.
- Respekte tout moun: Evite remake andeyò sijè oswa remake chokan. Toujou montre ou respekte pwennvi lezòt, menmsi yo pa retounen koutwazi-a. Pa janm bully (nwi) lezòt, pa montre ou toujou sou goumen, epi pa reponn si yon moun fè kòmantè enpoli, kòmantè abizif. Si wap viv yon esperyans negatif, aji yon jan pozitif.
- Antisipe: Chèche pwoteje tèt-ou, lavi prive-ou ak lavi prive lezòt. Epitou pwoteje enfòmasyon pèsonnèl oswa konfidansyèl. Tousa ou pibliye aksesib epi ap la pou lontan, ositou konsidere ak anpil atansyon kontni ak konsekans sa ou pibliye. Egzèsè bon jijman paske kòmantè ou fè kapab defavorab, pa nan avantaj ou lè wap chèche alavni yon anplwa ak/oswa opòtinite akademik.
- Entènèt pa anonim, li pa janm bliye: Yo kapab retrase fasilman tousa yon otè ekri sou yon sit Entènèt. Enfòmasyon sovgade souvan epi repete, ak post nan yon fowòm, yo ka repwodi-yo plizyè fwa atravè retwolyen (trackbacks), poste anouvo oswa pou referans.

- Evite materyèl “danje”: Pa poste oswa konnekte sit-ou nan lyen ki espoze materyèl pwovokatif, kalomye, entimidan, arasan oswa endesan.
- Konpòtman ak kondwit-ou an liy dwe reflekte onnèktete, respè ak konsiderasyon.
- Lè w ap pote aparèy teknolojik pa-ou nan travay-ou, asire ou swiv tout direktiv tabli nan *Gid BCPS Personally Owned Device Guidelines* (BCPS Direktiv pou posasyon aparèy pèsonnèl).

Direktiv pou Pwofesè ak Estaf

- Nan kad travay-ou lè w’ap founi elèv ak estaf, sèvis, pa janm pataje oswa revele sou sit medya sosyo ransèyman pèsonnèl anplwaye ak lòt moun. Pa poste enfòmasyon konfidansyèl yon elèv oswa yon anplwaye lè w’ap pibliye oswa kontribye sou yon sit an liy (Entènèt). Siyati fanmi, non lekòl, adrès oswa nimewo telefòn pa dwe janm parèt sou sit medya sosyo. Tout enfòmasyon ki kapab idantifye yon elèv, jan lwa FERPA defini-ni, pa dwe janm poste sou sit medya sosyo.
- Nan Regleman 5306 -Policy 5306, yo entèdi pwofesè ak estaf itilize foto elèv sou sit medya sosyo pa-yo; yo kapab itilize foto-yo sèlman sou sit medya sosyo Distrik-la apwouve konfòmman ak regleman Board-la epi lwa ki aplikab.
- Anplwaye BCPS responsab pou kontni yo pibliye an liy. Fè atansyon sa ou pibliye kapab rete endefiniman sou sit Entènèt kote piblik-la ka wè l. Epitou lwa Leta Florid, Florida Public Records Law ak Educator Code of Ethics and the Principles of Professional Conduct for the Education Profession in Florida, kapab reglemante kontni piblikasyon. Si yon anplwaye pa respekte prensip ak direktiv sila sa kapab lakòz yon aksyon disiplinè.
- Yo rekòmande pou anplwaye BCPS enkli avètisman (disclaimers) sou sit medya sosyo pa-yo epi esplike tout moun pwennvi ki poste sou sit-la reflekte pwennvi pa-yo, se pa nesèsman pwennvi BCPS.
- Pwofesè-yo ta dwe kontwole kontni piblikasyon elèv-yo sou sit medya sosyo ki sou parenaj lekòl-la; pwofesè-yo dwe kontakte Legal Department (Sèvis jiridik) si epi lè gen keksyon konsènan First Amendment (premye amannman) ki souleve.
- Pwofesè-yo dwe kominike avèk paran, lè sa nesèsè, sou patisipasyon pitit-yo nan pwojè, kote elèv-yo dwe itilize sit medya sosyo an liy, aplikasyon ak sèvis, vledi blog, wikis, podcast, etcetera.
- Sonje sit medya sosyo sou parenaj lekòl-la se yon ekstansyon saldeklas-ou ak lye travay-ou. Sa ki pa apwopriye andedan saldeklas oswa lye travay-ou, pa kòrèk tou nan Entènèt.
- Respekte pwopriete entelektiyèl, dwa otè ak itilizasyon aseptab teknoloji. Pa kopye san otorizasyon (plagiarize) epi bay yon otè kredi pou travay-li, kan sa nesèsè.
- Lè w’ap telechaje (uploading) foto dijital oswa avatar pou prezante tèt-ou sou sit medya sosyo sou patwonaj lekòl-la, chwazi yon foto lekòl kote ou prezantab. Epitou, sonje pa itilize imaj lalwa pwoteje.
- Tout postings (mesaj) sou sit medya sosyo fè pati aktivite ofisyèl BCPS epi dwe konfòm ak reglemantasyon Konsèvasyon dosye nan Eta Florid (*Florida Records Retention Schedules*) ki ekzije yo konsève postings-sa-yo pandan yon sètan tan.

Direktiv pou Elèv

- Konnen sa w ap montre nan posting-ou (mesaj). Medya sosyo tankou wikis, blogs, foto ak sit pataj videyo se sit aksesib pou piblik-la wè. Tousa ou kontribye oswa pibliye kite yon anprent nimerik (dijital) pou tout moun wè. Pa mete post (mesaj) ou pa ta renmen zanmi, ennmi, paran, pwofesè, oswa yon anplwaye potansyèl wè.
- Lè w’ap ekri sou yon sit Entènèt, swiv regleman nan Liv Kòd kondwit pou elèv. Se toutafè aseptab pou ou pa dakò ak opinyon yon moun, sepandan, aji yon mannyè koutwa. Tout kritik ou fè dwe pozitif epi kritik-la pa dwe fè moun-nan mal. Sa ki pa apwopriye andedan saldeklas-ou, pa kòrèk tou nan Entènèt.
- Lè ou sou yon sit Entènèt, pwoteje tèt-ou. Pa janm bay ransèyman pèsonnèl-ou, siyati, nimewo telefòn, adrès, bon dat nesans, ak foto-ou. Se pa yon lis ransèyman konplèt. Pa janm pataje modèpas-ou kèlkeswa moun-nan. Se sèl pwofesè-ou oswa paran-ou ki dwe konnen modèpas-ou.
- Konnekte nan lòt sitwèb pou pataje panse ak lide-ou. Nou rekòmande ou fè sa lè sa apwopriye. Fè lekti atik-la nètale anvan ou konnekte sou sèten sit, pou asire enfòmasyon-an aseptab nan milye lekòl-la.
- Travay pou kont-ou! Pa itilize pwopriete entelektiyèl lòt moun san pèmasyon-yo. Se yon vyolasyon dwa otè lè ou kopye oswa kole (paste) panse, imaj, design, etcetera, lòt moun fè. Lè w’ap parafraze lide lòt moun, li bon pou ou site sous-ou avèk URL-la (adrès Entènèt). Se yon bon pratik pou site sous-yo an lyen ipètèks (hyperlink).
- Tout imaj ak foto gen pwoteksyon lwa sou dwa otè. Verifye ou gen pèmasyon pou ou itilize imaj-la oswa imaj-la ki sou

lisans Creative Commons’.

- Jan ou prezante tèt-ou an liy se yon ekstansyon ou-menm. Pa fè tèt-ou pase pou yon lòt moun; pa itilize idantite moun-nan. Redije byen tout post w ap mete nan Blog ak wiki. Swiv règ ekriti, gramè kòrèk, lèt majiskil, ak ponktiyasyon. Si w’ap edite travay yon lòt moun, asire ou fè sa nan lespri pou amelyore ekriti-a.
- Si ou tonbe sou enfòmasyon ki pa aseptab, ki fè ou santi malalèz, oswa derespektan, di pwofesè-ou sa touswit.
- Elèv ki pa respekte direktiv-sa-yo kapab pèdi opòtinite patisipe nan yon pwojè ak/oswa jwenn alavni aksè nan zouti Entènèt BCPS. Yo kapab menm pran yon aksyon disiplinè oswa yon aksyon legal kont elèv-la.

Direktiv pou Paran

- Fanmi dwe atann aske pwofesè-yo enfòmasyon yo lè pitit-ou ap travay sou yon pwojè ki mande pou elèv-yo itilize aplikasyon medya sosyo, tankou blogs, wikis, podcast, etcetera.
- Paran pa dwe eseye siprime enfòmasyon sou sit Entènèt. Anfèt yo dwe rapòte bay yon administratè nan lekòl-la materyèl ak enfòmasyon ki soulve objeksyon oswa ki reprezante yon danje.
- Paran pa dwe itilize sit medya sosyo saldeklas-la pou fè aktivite ki pa legal; yo dwe evite vyolasyon pwoteksyon done lalwa reglemante.
- Nou ankouraje paran pou yo chache okouran aktivite pitit-ou sitou okouran aktivite kominikasyon elektwonik; nou ankouraje-yo tou chèche konnen lè pitit-ou ap patisipe nan yon pwojè anrapò ak medya sosyo.
- Nou ankouraje patisipasyon paran. Paran kapab ede-nou lè elèv-yo ap itilize rezo medya sosyo. Fanmi kapab jije si sit medya sosyo-a kòrèk epitou si ransèyman sou lavi prive pwoteje.

Referans Lis dokiman: socialmediaguidelines.pbworks.com/

Lis Referans Dokiman Distri a Itilize :

School Board Policy 5306: School and District Technology Use

TINKER Rule: Desizyon-an deklare administratè ki anchaj nan yon lekòl pa ka anpeche elèv-yo eksprime-yo jis paske yo pa renmen sa. Administratè-yo dwe prevwa, baze sou evidans, libète ekspresyon elèv-yo, ka swa (a) pètibe disiplin ak lòd nan lekòl-la, oswa (b) yon atak sou dwa ak libète lezòt. Administratè-yo dwe reyalis nan desizyon-yo epitou okenn desizyon pa dwe pran, baze sou “laperèz oswa paske yo pè yon gwo dezòd ka rive.

Children’s Internet Protection Act (CIPA) - Lwa Pwoteksyon timoun sou Entènèt

Children’s Online Privacy Protection (COPPA) - Pwoteksyon vi prive timoun an liy

Neighborhood Children’s Internet Protection Act - Lwa sou Pwoteksyon timoun nan katye lè yo sou sit Entènèt

School Board Policy 5.9: Anti-Bullying Policy - Regleman School Board 5.9 kont zak Bullying

School Board Policy 6000.1: Pupil Progression - Regleman School Board 60001.: Plan Pwogrè elèv

Code of Student Conduct (in District Discipline Matrix) - Liv Kòd Kondwit pou Elèv (nan Plan Disiplin Distri a)

Teacher Professional Standards - Nòm etik adopte pou Pwofesyon Pwofesè

Education Code of Ethics - Edikasyon Kòd Etik

Web publishing guidelines - Direktiv pou piblikasyon sou sit web

National Education Technology Standards for Students and Teachers - Nòm nasyonnal edikasyon teknolojik pou elèv ak pwofesè

School Board Policy 6318: Copyright - Regleman 6318 School Board sou Dwa otè

School Board Policy 4212: Intellectual Property - Regleman School Board 4212: Pwopriyete entelektiyèl



SEKSYON



Aktivite ak Asanble Elèv

Aktivite lekòl ofri elèv-yo opòtinite travay ansanm yon jan pozitif. Youn aprann lòt ki jan yo ka mete tèt-yo ansanm pou menm bi ak objektif.

Dwa

Tout elèv san diskriminasyon poutèt laj, koulè po, andikap, etnisite, sèks, idantite seksyèl, espresyon seksyèl, diferans nan lang li pale, eta sivil, nasyonnalite, ras, relijyon, milye sosyoekonomik, preferans seksyèl, aparans oswa pou nenpòt lòt rezon, gen dwa:

- Patisipe nan aktivite paraskolè (andeyò lekòl), nan asanble, ak nan òganizasyon lekòl-la apwouve.
- Patisipe nan eleksyon manm asosiyasyon komite elèv (officers for Student Government)
- Konsilte ak konseye (faculty advisors) ki ka ba-li sipò nan klib ak gwoup lekòl-la apwouve
- Kandida pou yon pozisyon nan komite elèv (Student Government) ak/oswa nan klib ak gwoup lekòl-la apwouve
- Patisipe nan sòti òganize (field trips) ki gen rapò ak edikasyon oswa nan aktivite edikatif lekòl-la apwouve.

Sepandan, sòti òganize (field trips) ki pa gen rapò ak edikasyon se yon privilèj, Elèv-yo ki patisipe nan sòti òganize gen menm dwa ak elèv ki gen absans eskize pou tout sa ki konsènen devwa ratrapaj.

Regleman

Anpil elèv patisipe nan aktivite ki anrapò ak lekòl epi ki konsidere kòm aktivite andeyò pwogram regilye-yo (savledi aktivite ki fèt apre lè klas), patisipe nan aktivite sosyal ak aktivite ant lekòl (savledi konpetisyon ak lòt lekòl). Pou yon elèv ka patisipe nan yon aktivite li dwe prezan nan mwaye klas-yo jou aktivite-a sòf si direksyon lekòl-la davans te eskize-li oswa li te resevwa yon egzansyon pou li pa ale nan klas. Elèv-yo dwe resevwa otorizasyon direksyon lekòl-la anvan yo patisipe nan aktivite klib ak nan aktivite, an gwoup, lekòl-la apwouve epi patwonnen. Elèv-yo bezwen otorizasyon pou:

- Prezante yon pwogram oswa òganize yon asanble
- Òganize epi fè reyinyon pou klib oswa òganizasyon sou kanpis lekòl-la
- Kolekte lajan. Swiv direktiv SB policy. Manje, bijou, T-shirts (mayo), etc. pa ka vann nan lekòl-la si se pou pwòp benefis-ou.
- Kolekte lajan (fundraising) anndan oswa andeyò lekòl-la pou pwojè pa-yo. Nan lekòl-yo, yo entèdi elèv-yo mennen aktivite fundraising (kolekte lajan) pou òganizasyon tankou Salvation Army, United Way, Girl Scouts, etc.
- Òganize yon manifstasyon
- Gen yon konferansye, envite k'ap vin pale ak/oswa vandè sou kanpis-la.

SÒTI ÒGANIZE (FIELD TRIPS)

Gen sèten sikonstans espesyal, kote yo ka refize elèv patisipe nan sòti edikatif oubyen patisipe nan sòti ki pa edikatif, oswa

Responsabilite

Elèv-yo pa dwe kite aktivite ki fèt apre klas anpeche-yo etidye epitou yo dwe konnen epi swiv regleman aktivite yo chwazi a.

Elèv-yo responsab asire kondwit ak aksyon-yo kòm manm klib ak gwoup lekòl, konfòm ak kritè direksyon lekòl-la tabli.

Elèv-yo dwe chache konnen ki kalite yon elèv bezwen pou egzèse yon bon lidèchip epi chwazi manm komite (officers) ki gen kalite sa-yo.

Elèv ki nan pozisyon responsab aprann ki jan pou yo fè travay-yo, sipòte bi manm gwoup ki eli-yo epi trete lòt moun nan gwoup-la avèk jistis.

Elèv ki patisipe nan sòti òganize (field trips), aktivite sosyal ak/oswa nan aktivite andeyò pwogram regilye lekòl-la apwouve ak/oswa patisipe nan klib oswa gwoup sou patwonaj lekòl-la dwe respekte regleman ki nan Liv Kòd Kondwit pou Elèv, tout kote regleman-yo aplikab swa nan konferans swa nan konvansyon oswa nan konpetisyon yo ale. (Gade nan regleman SB Policy 6303.) Ou kapab wè okonplè tout direktiv sou sòti ak lekòl (field trip) epi tout regilasyon School Board sou sit Web: <http://www.broward.k12.fl.us/sbbcpolicies/>.

ankò lekòl-la ka refize elèv-yo patisipe nan aktivite edikatif sou patwonaj lekòl-la (Gade SB Policy 6303).

AKTIVITE ANDEYO LEKOL EPI ANDEYO PWOGRAM REGILYE

Regleman

Elèv-yo dwe kenbe yon bon kondwit nan lekòl epi nan kominote-a pou yo ka patisipe nan aktivite ant lekòl epi aktivite andeyò pwogram kourikoulòm regilye-yo (Gade SB Policy 6201). Regleman ak direktiv-sa esplike ki kondisyon ki ekzijib pou patisipasyon nan aktivite sa-yo. Ou kapab gade regleman konplèt konsènan elijibilite yon elèv epi tout regleman ak direktiv School Board policies sou sit Web: <http://www.broward.k12.fl.us/sbbcpolicies/>.

ELIJIBILITE MIDELESKOUL (Baze sou yon tan 9-semenn klas - marking period)

Elèv midèleskoul ki vle patisipe nan konpetisyon spòtif, ant lekòl, k'ap fèt andeyò pwogram regilye, dwe ranpli kondisyon-sa-yo:

1. Elèv-yo dwe pase regilyèman pou klas ki pi wo a epi kenbe chak trimès yon mwayèn jeneral 2.0 oswa plis sou yon nechèl 4.0. Elèv midèleskoul dwe pase 5 sou 6 klas, oswa 4 sou 5 klas, selon orè-yo
2. Elèv k'ap fè klas midèleskoul dwe kenbe yon bon kondwit; yo dwe resevwa yon "U" pou kondwit ki pa satisfèzan pa plis yon sèl fwa
3. Yon elèv pap elijib pou okenn konpetisyon k'ap fèt pandan pwochen nèt semenn klas si li pa satisfè tout kondisyon-yo. Mezi sa a ap efektiv sou sizyèm jou lekòl nan pwochen peryòd nèt semenn klas k'ap vini (marking period). Pou elèv k'ap fè klas setyèm ak uityèm ane, yo va detèminen elijibilite sou premye marking period dapre nèt elèv-la (elèv k'ap pratike yon espò) te pran nan dènye marking period ane anvan an
4. Direktè-a ka mande modifikasyon kondisyon-yo baze sou sikonstans espesyal enpòtan. Li dwe prezante yon demann apèl (appeal). Yon kopi demann direktè-a dwe depoze nan Depatman Atletis Konte-a, County Athletic Department

ELIJIBILITE AYESKOUL (Baze sou yon semes 18-semmen klas kelkeswa ore klas vledi an blok oswa wotasyon)

Yon elèv ki kounyea pa resevwa yon sispansyon akòz aktivite ant lekòl oswa andeyò lekòl, oswa pa resevwa yon sispansyon oswa yo pa espilse l de lekòl, konfòmman ak SB Policy, epitou ak atik F.S. §1006.07, 1006.08 epi 1006.09, elèv sila elijib pou li patisipe nan aktivite ant lekòl ak aktivite anndan lekòl epi andeyò pwogram regilye-yo.

Elèv ayeskoul ki vle patisipe nan aktivite ant lekòl epi andeyò pwogram regilye-yo, dwe ranpli kondisyon-sa-yo:

1. Yon elèv elijib touswit pou li patisipe nan yon ekip spòtif nan lekòl li anwole anpremye chak ane; elèv-la ka pratike espò a pou li vin manm ekip-la anvan menm li anwole oswa transfere nan lekòl-la konfòmman ak atik F.S. §1006.20(2)(a)
2. Yon elèv petèt pap patisipe nan yon espò si li te deja patisipe nan menm espò a nan yon lòt lekòl nan menm ane eskolè a, sòf si elèv sila satisfè kritè ki esplike nan atik F.S. §1006.15(3)(h) ak SB Policy 5004.1(III)(A)
3. Elijibilite yon elèv pou li patisipe nan aktivite ant lekòl oswa paraskolè, nan okenn fason pa dwe afekte pa vyolasyon sipoze lè rekritman; tann tout bagay konsènan akizasyon an rezoud konfòmman ak F.S. §11006.20(2)(b)
4. Fè pwogrè satisfèzan pou diplome kòm sa prevwa dapre plan pwogrè pou elèv, Distri a apwouve
5. Yon elèv dwe pase nòmalman pou nevyèm ane soti nan uityèm ane (8th grade) epi dwe kenbe yon mwayèn jeneral kimilatif 2.0 oswa plis sou yon nechèl 4.0 oswa ekivalan-an nan tout klas obligatwa pou diplome ayeskoul. Mwayèn jeneral kimilatif ak klas obligatwa pou diplome gen ladann tout kredi elèv-la seye pran nan ayeskoul.
6. Si yo rekonnèt yon elèv koupab oswa yo jwenn li komèt yon krim oswa yon zak delenkan ki tap trete kòm krim si elèv-la te majè, san konsidere si wi oswa non te gen yon desizyon jijman, yap refize kite elèv-la patisipe.
7. Etandone se yon onnè epi yon privilèj pou yon elèv reprezante lekòl-li swa kòm ofisye eli yon òganizasyon lekòl-la swa ankò nan aktivite andeyò pwogram regilye-li, se sèlman elèv ki satisfè kondisyon klib-yo, elèv ki satisfè kondisyon sèvis ak sipò avèk/oswa kondisyon Board-la, elèv sila elijib pou reprezante lekòl-yo.

Nou kite paj sa vid espre



SEKSYON

VII

**Dwa Lib pou Pale ak
Distribisyon Materyèl**

Konstitisyon Etazini garanti tout sitwayen-li andwa bay lide-yo an tout libète. Yon edikasyon fondanatal dwe prepare elèv-yo egzèse dwa-sa-a yon jan responsab. Pou regleman ki reji kesyon non-diskriminasyon, gade Policy 4001.1.

Dwa

Responsabilite

Elèv-yo andwa tande opinyon tout moun sou sijè moun pa dakò.

Elèv-yo responsab konnen opinyon tout pati sou kesyon k'ap debat.

Elèv-yo andwa bay opinyon ak pwennvi-yo.

Elèv-yo responsab koute pwennvi lezòt san entèwonp.

Elèv-yo andwa pale lib san baboukèt, pouvi youn respekte lòt.

Elèv-yo responsab gen bon jijman anvan yo ekri atik nan piblikasyon pou elèv.

Elèv-yo dwe gen asirans yo pap otorize nan lekòl-yo materyèl ki esplike nan Seksyon 1 pi ba-a.

Elèv-yo responsab gen bon jijman lè yap chwazi sous enfòmasyon.

Regleman

1. Elèv-yo dwe gen pèmision direktè-a/anplwaye ki deziye, anvan yo distribye nan lekòl-la oswa sou lakou lekòl-la materyèl enprime oswa ekri, materyèl medya elektwonik (nan tèks-la "materyèl"). Direktè a oswa anplwaye ki deziyen- kapab refize bay pèmision pou distribisyon si materyèl-la (enfòmasyon ak aktivite) kapab entèprete kòm:
 - a. Gwosye oswa pònagrafik;
 - b. Pou fè difamasyon oswa pou fè kalomni;
 - c. Kapab lakòz dezòd oswa materyèl-la gen gwo chans pwovoke kondwit dezòdonnen diran aktivite nòmal lekòl-la oswa pètibe disiplin nan fonksyonman lekòl-la. Yo pa konsidere materyèl dwe rantre nan souseksyon sa-a paske elèv, pwofesè, oswa manm pèsonnèl andwa pa dakò ak kontni materyèl-la (enfòmasyon-an) oswa twouve kontni an chokan;
 - d. Langaj gwosye, vilgè, oswa chokan;
 - e. Vann pwodi kòmèsyal oswa eseye fè yon bennefis ak vant pwodi-yo. [Pou regleman ki reji aktivite fundraising (kolekte lajan) pou lekòl-la oubyen lè elèv-yo ap fè fundraising, konsilte Seksyon V, Aktivite ak Asanble Elèv].]
2. Si direktè a oswa anplwaye ki deziyen refize distribisyon yon materyèl (enfòmasyon), li dwe bay rezon espesifik poukisa li refize distribisyon materyèl-la.
3. Si yo refize distribisyon materyèl-la dapre souseksyon (1)(c) paske enfòmasyon an kapab lakòz dezòd oswa gen gwo chans pwovoke kondwit dezòdonnen oswa pètibe lòd ak disiplin nan lekòl-la, direktè oswa anplwaye ki deziye-a dwe fè elèv-la konnen sa. Li dwe deklare rezon espesifik poukisa lòd ak disiplin kapab pètibe akòz distribisyon-an epi poukisa dezòd-la kapab enpòtan epi grav.
4. Avi reyinyon elèv, pou diskite kesyon san rapò ak pwogram etid epi ki afiche sou tablo annons rezève pou elèv, pa nesèsèman reprezante pwennvi School Board-la (Komisyon eskolè) ak/oswa administrasyon-an. *Board*-la sèlman pèmèt elèv-yo itilize espas sila san li pa fè pwomosyon, andòse, oswa pran responsablite pou materyèl-sa-yo. Nou ankouraje elèv-yo pou yo respekte pwennvi ak kwayans lezòt anvan yo afiche yon avi.
5. Elèv-yo pa gen dwa distribye ni petisyon ni sondaj/ankèt lè klas-la ap fonksyone, esepite si materyèl enfòmasyon an anrapò ak kourikoulòm-la (pwogram etid).
6. Si yon elèv fè yon demand pou distribye materyèl, direktè lekòl oswa anplwaye ki deziyen gen vennkatrè (24è)

apre li resevwa demand-la pou li apwouve oswa derefize demand-la. Si direktè-a oswa anplwaye ki deziye pa reponn nan 24 è, jou pa gen lekòl ekskli, elèv-la ka konsidere demand-la apwouve.

- a. Pou materyèl enfòmasyon ak aktivite ki apwouve, direktè a oswa anplwaye ki deziye, kapab fikse kèk restriksyon ki fè sans konsènan tan, kote, ak pwosesis distribisyon.
 - b. Pou materyèl ki apwouve, piblikasyon-an dwe gen fraz-sa-a: “SCHOOL BOARD PA APWOUVE OSWA PRAN RESPONSABLITE POU OPINYON AK/OSWA AKTIVITE-YO.”
7. Nenpòt elèv ki panse desizyon administrasyon-an pran pa jis, dapre esplikasyon ki nan seksyon sa, gen dwa konteste desizyon-an epitou fè yon rekèt pou rekonsidere desizyon administratif (fè apèl -appeal), jan sa espesifye nan Seksyon X regleman sa.



Chak jou, pledge of allegiance (fidelite ak alejans o drapo) resite nan chak lekòl primè, midèskoul ak ayeskoul nan Leta Florid. Elèv-yo andwa pa patisipe. Fanmi kapab fè yon demann alekri pou eskize pitit-li resite “pledge”-la, kanpe epitou plase men dwat sou kè-li. Diran resitasyon “pledge”-la, elèv ki pa eskize dwe montre respè pou drapo-a, kenbe yon posti kòrèk; gason dwe retire chapo-yo, pou rezon relijye swiv règ an vigè (F.S. §1003.44) si yon gason vle kite kwafi oswa chapo sou tèt li.

Nou kite paj sa vid espre.



SEKSYON

VII

**Publikasyon Lekòl-
la Andòse**

Piblikasyon lekòl-la andòse se eleman enpòtan pwogram enstriksyon lekòl-la. Tout piblikasyon eskolè dwe annakò avèk pwogram edikasyonnèl, annakò avèk valè kiltirèl kominote lekòl-la epitou yo dwe apwopriye pou milye lekòl-la. Sou kesyon-sa-a, yo bay lidèchip chak lekòl gran libète pou plannifye epi kreye piblikasyon eskolè pa-li.

Kontni nan tout piblikasyon eskolè dwe konfòm ak estanda jounalis distrik-la, ki entèdi materyèl gwosye, ensiltan, difamatwa, oswa kalomnye, ki entèdi langaj vilgè oswa endesan, oswa materyèl ki ka lakòz gwo dezòd k'ap twouble aktivite nòmal lekòl-la. Tout piblikasyon lekòl-la andòse dwe enkli deklarasyon-sa-a: *Opinyon ki esprime nan piblikasyon-sa-a pa nesesèman opinyon [insert name of school] oswa opinyon lekòl Broward County Public Schools esprime.*

Pou lekòl-la apwouve yon piblikasyon, li dwe:

1. Konfòm avèk pwogram etid (kourikoulòm) School Board;
2. Konfòm ak nòm epi valè kiltirèl kominote eskolè a; epi
3. Bi jeneral piblikasyon-an dwe anrapò avèk kourikoulòm akademik epi milye lekòl-la.

Direktè-a oswa anlwaye ki deziyen va gen otorite final pou apwouve plan ak konsepsyon epi kontni tout piblikasyon eskolè anvan piblikasyon oswa anvan afichaj oswa posting. Nenpòt piblisite ki nan yon piblikasyon lekòl-la andòse dwe konfòm avèk Regleman epi direktiv School Board sou Piblisite (Policy 6300-Advertising). Piblikasyon enkli -men se pa sa sèlman- jounal lekòl-la, albòm pwomosyon (yearbooks), jounal elèv, ak piblikasyon PTA, Booster Clubs, epi piblikasyon asosiyasyon similè fè sikile.





SEKSYON

VIII

Konfidansyalite
Dosye Elèv

Dwa

Elèv-yo gen asirans lekòl-yo kenbe dosye-yo an sekirite epi konfidansyel. ELEV ki gen dizwitan (18) oswa plis andwa chache konnen enfòmasyon ki nan dosye-yo.

ELEV yo andwa atann aske lot moun respekte efe pesonel-yo.

Responsabilite

Elèv-yo responsab konnen kijan lekòl-la fè jwenn ransèyman ki nan dosye lekòl-yo, ki jan yo itilize enfòmasyon-an epi ki sa enfòmasyon an vledi.

Kolekte, itilize ak kominike (revele) nimewo sosyal sekirite elèv

Konfòmman ak Lwa Leta Florid §119.071(5), School Board of Broward County, Florida (SBBC) kolekte, itilize, ak/oswa kominike nimewo kat sosyal sekirite (*Social Security numbers – SSN*) lè lalwa ekzije oswa otorize l, lè yon paran oswa elèv adilt/elèv emansipe ba-li otorizasyon alekri (lwa Leta Florid FS §119.071(5)(a)6c)). Elèv-yo pa blije bay nimewo kat sosyal-yo kòm kondisyon pou yo anwole oswa diplome. Nimewo kat sosyal dwe rete konfidansyel epi li pa dwe janm aksesib pou piblik-la wè l dapre lwa Florid Statutes FS §119.071(5)(a)(5). Distrik-nou kolekte, itilize, ak/oswa kominike (revele) nimewo kat sosyal elèv ak/oswa fanmi pou rezon-sa-yo:

1. Konpansasyon oswa èd finansye, Leta oswa gouvènman federal finansye. Se Depatman Edikasyon Leta Florid ki administre sibvansyon-yo. (F.S. §1009.90 et seq. otorize)
2. Verifikasyon antesedan kriminel, verifikasyon antesedan Nivo 1 ak Nivo 2 sitou pou pwogram Youth Mentoring (Konseye jenn) ak lè aplikan gen entansyon fè volontarya. (lalwa F.S. §119.071(5)(a)(2), (6) ekzije).
3. Tout dokiman anranpò ak anplwa, ke yo itilize pou anboche elèv. (lwa F.A.C. 6A-10.0341 ak F.S. §119.071(5)(a)(6)) ekzije)
4. *Enrollment & Salary Reduction Authorization Form (Benefits Department)* - Fòm otorizasyon pou anwolman ak rediksyon salè (Depatman Benefis) pou anplwaye ak depandan-li (elèv) lè yo ajoute non elèv-la sou plan Benefis. (lwa F.S. §119.071(5)(a)(6)(f)) otorize sa).
5. Èd finansye, Aplikasyon gratis èd federal pou elèv [Free Application for Federal Student Aid (FAFSA)], fòm Florida Pre-Paid, sibvansyon (Pell Grants pou lekòl pwofesyonèl), fòm taks 1098T (Tuition Payment Statement) pou elèv nan lekòl teknik ak pwofesyonèl, etc. (lwa F.S. §119.071(5)(a)(6)(b)) otorize.)
6. Enfòmasyon Depatman Edikasyon Leta Florid (Florida Department of Education) voye ban-nou pou lokalize timoun nan lekòl Florid ki disparèt. (lwa F.A.C. 6A-6.083 ak F.S. §119.071(5)(a)(6)) ekzije pataj enfòmasyon-an).
7. Pataj ak echanj enfòmasyon selon akò ant plizyè ajans ak SBBC, Department of Juvenile Justice (Depatman Jistis Jivenil), *Circuit 17, the Broward County Chiefs of Police Association, Inc., the Seventeenth Judicial Circuit In and For Broward County, Florida, the Florida Department of Children and Families, the State Attorney of the Seventeenth Circuit In and For Broward County*, ak Sheriff of Broward County, Florida. (lalwa 20 U.S.C. §1232(g); "F.E.R.P.A.," 34 C.F.R. §99.31(5)) otorize)
8. Rapò Depatman Sikilasyon (Department of Motor Vehicles) voye ban-nou avèk non elèv yo retire lisans-yo poutèt twòp absans ki pa eskize. Epi tou rapò nou voye bay Depatman ki okipe kesyon anwolman ak regilarite elèv, pou kontwole ki elèv ki pa swiv lòd al anwole oswa frekante yon lekòl. (lalwa F.S. §322.091(5), 1003.27, ak 119.071(5)(a)(6)) ekzije).
9. Depatman Edikasyon Florid mande nou fè rapò sou elèv (lalwa F.S. §119.071(5)(a)(2), (6)) otorize)
10. SBBC jesyon sistèm enfòmasyon ak baz done distrik eskolè (lwa F.S. §1008.386 ak 119.071(5)(a)(6)) ekzije)
11. Tès Leta ak tès nasyonal ki seleksyone, kote idantifikasyon elèv ak pwosedi entegrite epi sekirite tès, enpòtan. (lwa F.S. §119.071(5)(a)(6)(b)) otorize)
12. Enskripsyon (rejistrasyon) elèv ak nimewo idantifikasyon elèv. (lalwa F.S. §1008.386 ak 119.071 (5)(a)(6)) otorize nou mande. Konfòmman ak règ §1008.386, nimewo kat sosyal (SSNs) se pa yon kondisyon pou anwolman oswa gradyasyon. Lwa F.A.C. 6A-10.0381 ekzije nou mande elèv adilt nimewo kat sosyal yo.)
13. Kolekte ak oswa kominike nimewo kat sosyal esansyel pou bon pèfòmans Distri eskolè a lè l ap egzekite devwa ak

responsablite li jan lalwa mande li, enkli, san limitasyon, rapò abi timoun nou voye bay Depatman *Department of Children* (elèv viktim nou fè rapò sou yo); idantifikasyon modapas pou rezo konpitè Distri eskolè a, rapò nou voye bay ajans federal ak ajans Leta k'ap mennen envestigasyon sou diskriminasyon; ak enfòmasyon anrapò ak asistans *Social Security* òdonnans tribinal ak sitasyon (subpoenas), ak ransèyman pou militè. (F.S. §119.071(5)(2) .(a)) otorize.; lalwa F.A.C. 65C-29.002, F.S. §39.201, ak F.S. §119.071(5)(a)(6)(b)) ekzije; epi tout lòt rapò ki pa mansyone.

14. Nou ka revele nimewo kat sosyal si yon gwoup kòmèsyal ka itilize-l selon izaj pèmisisib lwa federal rekòmande nan ka lisans chofè, lwa sou evalyasyon kredi - (*Driver's Privacy Protection Act of 1994, 18 U.S.C. § 2721 et seq; the Fair Credit Reporting Act, 15 U.S.C. Sec. 1681 et seq.*); oswa *lwa Financial Services Modernization Act of 1999, 15 U.S.C. §6801 et seq.*, ki mòdènize sèvis finasye - pouvi gwoup kòmèsyal la respekte kondisyon nan paragraf 5 in F.S. §119.071. (F.S. §119.071(5)(a)(6)) otorize. Divilgasyon enfòmasyon an nesesè pou ajans k'ap resevwa l oswa antite gouvènmantal ki bezwen enfòmasyon an pou egzèsè devwa ak responsablite li, jan lalwa presize (F.S. §119.071(5)(a)6b) otorize)
15. Revele/divilge nimewo kat sosyal pou prevni epi konbat tewoyis, pou respekte dispozisyon lwa USA Patriot Act of 2001, Pub. L. No. 107-56, oswa *Presidential Executive Order 13224* (Dekrè prezidansyèl.(lwa 31 U.S.C. §5318 ak F.S. §119.071(5)(a)(6)) ekzije.
16. Divilge nimewo kat sosyal ede ajans oswa antite gouvènmantal egzekite devwa ak responsablite-yo, (jan lalwa mande l (F.S. §119.071(5)(a)(6)(b)) otorize)
17. Detèmine elijibilite pou pwogram lench nan lekòl. (lalwa 42 U.S.C. § 1758, 7 C.F.R. §245.6a, ak F.S. §119.071(5)(a)(6))
18. Reklamasyon donmaj ak avi reklamasyon donmaj kont SBBC. (Règ F.S. § 768.28(6) ak F.S. §119.071(5)(a)(6)) otorize)
19. Relvednòt (transkrip), aplikasyon, ak lòt dosye nou voye bay administratè enstitisyon edikasyonèl, lekòl, kolèj, ak inivèsite (FERPA 34 C.P.R. §99.31(2)) otorize)
20. Anplwayè mande alekri verifikasyon enfòmasyon pou rezon edikasyon pwofesyonèl, ak swivi elèv (F.A.C. §6A-10.0341).

Regleman

Tout elèv andwa gen lavi prive-yo epi gen responsablite respekte dwa lezòt.

1. Trete avèk respè tout enfòmasyon ki konsènen yon lòt moun epi kenbe ransèyman an konfidansyèl.
2. Elèv k'ap ede pa dwe nan sal kote yo kapab li dosye lòt elèv ak dokiman pèsonnèl-yo ki konfidansyèl.

Avi sou Lwa Dwa Fanmi Edikasyon ak Konfidansyalite Dosye (FERPA) Family Educational Rights and Privacy Act (FERPA) Notice

Lejislasyon sou Dwa Fanmi nan dosye edikasyon ak konfidansyalite dosye [Family Educational Rights and Privacy Act (FERPA)] se yon lwa federal ki garanti tout sa ki nan dosye edikasyon yon elèv egzak epi sekrè.

Lwa FERPA, F.S. §1002.22, F.S. §1002.221 ak SB Policy 5100.1 (*Student Records: Confidentiality and Family Educational Rights*- Dosye elèv: Konfidansyalite ak Dwa Fanmi sou dosye edikasyon) bay paran, gadyen oswa elèv ki elijib (elèv ki gen plis pase 18 ane oswa k'ap frekante yon enstitisyon apre lekòl segondè) sèten dwa anrapò ak dosye edikasyon yon elèv. Distri-a konsève dosye sa-yo. Dwa-sa-yo se:

1. **Dwa konsilte epi revize dosye edikasyon yon elèv nan 30 jou apre Distrik-la resevwa demand aksè nan dosye.** Paran oubyen elèv ki elijib dwe depoze pou direktè-a yon demann alekri ki esplike egzakteman ki dokiman li ta renmen konsilte. Direktè-a (prensipal-la) ap pran dispozisyon pou fasilite aksè nan dosye-a epi fè fanmi oswa elèv ki elijib konnen kilè epi ki kote li kapab vin konsilte dokiman-an oswa dokiman-yo. Lè dosye edikasyon elèv-la gen enfòmasyon sou plis pase yon elèv, fanmi-an dwe konsilte ransèyman ki konsènen pitit-li sèlman. Kourye elektwonik (imel) ki pa klase nan katab dosye elèv-la men lekòl-yo oswa depatman Distrik-la konsève pa konsidere kòm dosye edikasyon. Diplis, dosye *Special Investigative Unit (SIU)*, (Inite Envestigasyon spesyal), kreye epi konsève pa konsidere kòm dosye edikasyon.

2. **Dwa pou yo fè chanjman nan dosye edikasyon elèv-la.** Fanmi oswa elèv elijib kapab mande School Board of Broward County, Florida (SBBC) pou li chanje yon dokiman si li kwè dokiman-an pa kòrèk, dokiman-an gen erè ladann oswa vyole dwa ki konsènen lavi prive elèv-la. Fanmi dwe ekri yon lèt voye bay direktè lekòl-la pou esplike egzakteman ki pati nan dosye-a yo vle pou yo chanje epi esplike pou ki rezon yo fè demann-nan. Si Distrik-la deside li pap chanje dokiman-sa-a jan fanmi-an oswa elèv ki elijib mande-li, Distri-a va notifiye fanmi-an oswa elèv ki elijib desizyon li pran epi fè konnen dwa li pou mande yon chitatan (hearing) nan yon tan rezonnab pou diskite demand pou chanjman-an. Fanmi-an oswa elèv ki elijib-la va resevwa plis ransèyman sou pwosedi chitatan-a lè yap avize-li sou dwa-li.

3. **Dwa pou bay konsantman yo pou transmèt ransèyman ki kapab idantifye elèv-la epi ki nan dosye edikasyon elèv-la, jis rive nan pwen lwa FERPA otorize pou kominike/revele enfòmasyon, san konsantman pat nesèsè anvan.** FERPA pèmèt transmèt dosye edikasyon, san konsantman pa nesèsè, nan diferan sitiyasyon, tankou:

- a. transmèt SBBC ofisyèl lekòl¹ ki gen yon enterè byen fonde nan edikasyon² dosye yo bezwen,
- b. kominike ak ajans epi òganizasyon deyò ki sou kontra, e manm estaf-la asime responsablite-yo kòm “ofisyèl lekòl” epi yo defann-yo re-divilge enfòmasyon idantifyab ki pèsennèl e ki fè pati dosye edikasyon elèv, sòf nan ka lalwa ekzije oswa otorize l. pou evènman spòtif, piblikasyon lekòl, materyèl edikatif ak lòt zouti kominikasyon pou lekòl(tankou albòm pwomosyon, pwogram espò, pwogram gradyasyon, bwochi rekritman, pwogram teyat, pou sit Entènèt lekòl-la, ak sit Distrik-la, medya sosyo, mesaj (postings) ak afich andedan lekòl-la epi pou tout lòt bi ki pa mansyone);
- c. kominike ak ofisyèl lekòl lòt enstitisyon nan bi otorize transfè elèv oswa anwolman elèv,
- d. kominikasyon dosye bay ofisyèl ki otorize onivo federal, leta ak lokal, ak responsab edikasyon, epitou pou odit oswa evalyasyon pwogram federal ak leta sibvansyon,
- e. respekte òdonnans lajistis oswa sitasyon (subpoenas) ki delivre legalman; SBBC va notifiye alavans paran oswa elèv kii majè entansyon l pou reponn nan dis (10) jou konsa paran oswa elèv majè kapab chache aksyon pwoteksyon, sòf nan ka lalwa entèdi sa oswa notifikasyon an pa nesèsè,
- f. kominike bay gwoup ki apwopriye ransèyman anrapò ak ijans onivo sante ou, epi
- g. kominike ak anplwaye k’ap travay sou dosye (caseworker) yon ajans oswa reprezantan Leta oubyen reprezantan lokal ajans pwoteksyon anfans oswa òganizasyon tribal, lè ajans-la legalman anchaj pou swen ak pwoteksyon elèv-la

Gen obligasyon ak kondisyon adisyonnèl ki aplikab lè pa gen konsantman mityèl pou divilge ransèyman. Konsilte SB Policy 5100.1 pou lis konplèt FERPA-ki detaye divilgasyon ki otorize e konsantman alekri anvan pat nesèsè.

Kalite ransèyman ki nan “Directory Information”:

Dosye enfòmasyon gen ransèyman ki kapab idantifye pèsennèlman yon elèv; enfòmasyon-an pa konsidere kòm nwizib ou kòm yon atak sou lavi prive si yo revele-li. Dapre lwa FERPA, SBBC kapab revele, selon diskresyon li, ransèyman kii nan dosye enfòmasyon pa-li epi ki konsènen yon elèv k’ap fè nenpòt klas, si paran-an ou elèv-la aje de 18 ane oswa plis pa mande bloke enfòmasyon-an. SBBC chwazi ki ransèyman ki ka fè pati Dosye enfòmasyon: non elèv-la, non paran, adrès rezidansyèl, nimewo telefòn, dat elèv-la fèt ak ki kote, matyè prensipal li etidye, patisipasyon nan aktivite ak espò sou patwonaj lekòl-la, wotè ak pwa manm ekip spòtif, nimewo mayo ak pozisyon nan ekip spòtif, klas lap fè, dat elèv-la prezan ak absan lekòl, diplòm, pri ak rekonpans* ak non lekòl ou, pwogram elèv-la te ale anvan/resaman, ak nimewo saldeklas.

**Diplòm, pri, travay egzanplè, (travay atistik), tout kalite distenksyon, ransèyman sou gradyasyon (lis elèv k ap diplome), ekskli mwayèn jeneral - GPA)*

1. *Ofisyèl lekòl se yon moun Distrik-la anboche. Li kapab yon administratè, yon sipèvizè, yon enstriktè oswa yon manm pèsennèl sipò (pwofesyonèl swen sante ak medikal epi lapolis ladann tou); li kapab yon moun ki okipe yon fonksyon nan School Board; yon moun oswa yon konpani Distrik-la kontrakte pou fè yon travay espesyal ki nòmalman yon anplwaye SBBC ta dwe egzekite (tankou yon avoka, kontab, konsiltan medikal oswa terapi; yon anplwaye biwo oswa yon parapwofesyonèl ki kòm anplwaye asiste yon lòt ofisyèl lekòl-la nan kad travay pwofesyonèl-li.*

2. *Enterè byen fonde nan edikasyon se lè yon ofisyèl lekòl bezwen konsilte yon dosye edikasyon pou li kapab akonpli responsablite pwofesyonèl-li.*

REZON KI FÈ NOU KA KOMINIKE ENFÒMASYON

SBBC rezève dwa-li pou li revele/kominike enfòmasyon ki nan Dosye enfòmasyon pa-li (Directory Information) sèlman:

- bay kolèj, inivèsite oswa lòt enstitisyon edikasyon siperyè elèv-la anwole, ap chache anwolman oswa enstitisyon ki kapab rekrite elèv-la;
- pou evènman spòtif, piblikasyon lekòl, materyèl edikatif ak lòt zouti kominikasyon pou lekòl (tankou albòm pwomosyon, pwogram espò, pwogram gradyasyon, bwochi rekritman, pwogram teyat, pou sit Entènèt lekòl-la, ak sit Distrik-la, medya sosyo, mesaj (postings) ak afich andedan lekòl-la epi pou tout lòt bi ki pa mansyone);
- bay reprezantan ofisyèl sante piblik Broward County ransèyman pou yo ka kominike avèk paran epi adrese kondisyon ki gen enpòtans sou plan sante piblik selon sa Regleman Florida Department of Health (64D-3, F.A.C.) detèminen; reprezantan-yo ka resevwa tou enfòmasyon ki va ede-yo afwonte oswa prepare pou yon pwoblèm sante piblik potansyèl epi konfime; ak/oswa
- pou pataje ransèyman avèk komite k'ap òganize reyinyon ansyen elèv (ak lòt komite sanblab) pou aktivite ki regade reyinyon yon pwomosyon.“

Pwosedi pou Notifikasyon chwa ou - Opt Out Procedure:

Paran/gadyen elèv k'ap fè nenpòt klas (oswa elèv ki elijib, elèv ki gen plis pase 18an oswa k'ap frekante yon enstitisyon apre lekòl segondè) kapab fè chwa (refize otorize) kominikasyon yon pati oswa tout enfòmasyon ki nan Directory Information ki mansyone anwo a. Sou fòm FERPA Notifikasyon chwa ou ki nan liv Kòd Kondwit pou Elèv, paran/gadyen oswa elèv ki elijib dwe endike ki kalite enfòmasyon yo pa vle ki divilge. Fòm FERPA notifikasyon chwa-ou dwe soumèt/chak ane nan lekòl-la pou direktè lekòl-la. Ansyen elèv, si yon elèv te frekante yon lekòl BCPS, SBBC va kontinye respekte tout demand valid pou pa divilge ransèyman ki nan Dosye enfòmasyon, sòf nan ka elèv-la annile otorizasyon-la (34 CFR §99.37(b)).

Kominikasyon enfòmasyon bay Militè, Lame ak Enstitisyon apre lekòl segondè:

SBBC blije kominike/revele, sou demand, non, adrès ak nimewo telefòn elèv k'ap fè klas **11zyèm ak 12zyèm ane** bay lame, rekritè lame, ak/oswa enstitisyon apre lekòl segondè, san li pat bezwen konsantman anvan, sòf si paran/gadyen oswa elèv ki elijib, mande bloke enfòmasyon an. Paran/gadyen oswa elèv ki elijib k'ap fè klas 11zyèm ak 12zyèm ane, kapab fè chwa pou non, adrès, ak nimewo telefòn elèv-la pa kominike bay lame, rekritè lame, ak/oswa enstitisyon apre lekòl segondè. Sou chak ESSA Fòm Notifikasyon chwa ou [Every Student Succeeds Act (ESSA) Opt Out Form] ki nan liv Kòd Kondwit pou Elèv, paran/gadyen ak elèv ki elijib dwe endike ki kategori li pa vle lekòl-la divilge oswa kominike. Fòm ESSA Opt Out Form dwe soumèt chak ane pou direktè lekòl-la.

4. Dwa pou ou pote plent nan U.S. Department of Education (Depatman Edikasyon Etazini) si Distri a sipozeman pa respekte dispozisyon lwa FERPA. Men non ak adrès biwo ki jere kesyon administratif konsènan FERPA se: Family Policy Compliance Office • U. S. Department of Education • 400 Maryland Avenue, S.W. • Washington, DC 20202. Si ou vle diskite epi eseye rezoud pwoblèm ou genyen ak FERPA anvan ou kontakte biwo Family Policy Compliance Office, ou kapab kontakte ofisye anchaj konfidansyalite dosye, SBBC Privacy Officer, nan nimewo telefòn 754-321-1914.

Pou plis enfòmasyon, konsilte SB Policy 5100.1. Regleman ak direktiv sa esplike pwoteksyon dwa paran ak elèv genyen konsènan dosye edikasyon elèv. Ou kapab gade okonplè direktiv konsènan dosye elèv ak tout Regleman School Board sou sit Web: <http://www.Broward.k12.fl.us/sbbcpolicies>.

NOTIFIKASYON AMANNMAN DWA SOU PWOTEKSYON DWA ELÈV (PPRA)

Amanman Dwa sou pwoteksyon dwa elèv [Protection of Pupil Rights Amendment (PPRA) (20 USC §1232h; 34 C.F.R §98)], bay paran, gadyen, oswa elèv ki elijib (ki gen plis pase 18 ane oswa emansipe) sèten dwa anrapò ak ekzekisyon sondaj/ ankèt, koleksyon epi itilize enfòmasyon pou bi maketin epitou pou sèten tès medikal.

DWA PPRA AKÒDE

1. Dwa pou bay konsantman preyalab, alekri, konsantman an dwe bay byen anvan lekòl-la ekzije ke tout elèv reponn kesyon ankèt/sondaj ki ka gen enfòmasyon ki pwoteje ak soumèt enfòmasyon an; dwa sa akòde si se yon pwogram Depatman Edikasyon Etazini finanse an pati oswa an totalite. Enfòmasyon ki pwoteje “*Protected information*” enkli:
 - Pwoblèm mantal oswa pwoblèm sikolojik elèv-la genyen oswa fanmi-li;
 - Konpòtman seksyèl oswa atitid anvè seksyalite;
 - Konpòtman ki pa legal, anti-sosyal, konpòtman kote elèv-la akize tèt-li; oswa konpòtman avilisan;
 - Jijman kritik elèv-la blije pote sou lòt moun ki se fanmi pwoch;
 - Relasyon privejye ki rekonnèt legalman, tankou relasyon ak avoka, doktè oswa prèt, pastè;
 - Revni (inkòm) sòf revni lalwa ekzije yo rapòte pou detèmine elijibilite nan yon pwogram

Konfòmeman ak lwa Leta Florid F.S. §1002.222, Distri a pap kolekte, chèche obteni oswa konsève enfòmasyon sou afilyasyon politik, patisipasyon w ak fason ou vote, afilyasyon relijye oswa enfòmasyon biometrik yon elèv oubyen enfòmasyon biometrik yon paran oubyen ankò enfòmasyon biometrik yon frè/sè elèv-la.

“Biometric information” - Enfòmasyon biometrik vledi enfòmasyon kolekte apati mezi elektwonik oswa apati evalyasyon nenpòt karakteristik fizik (nan kò) oswa karakteristik konpòtman, tousa pèmèt idantifye yon sèl moun. Anprent dijital, karakteristik men, karakteristik zye, karakteristik vwa, ak nenpòt lòt karakteristik fizik (kò), kapab itilize tou nan bi pou idantifye avèk anpil sètitud moun-sa-a selon yon mwayen elektwonik.

2. Dwa pou resevwa yon notis ak opòtinite fè chwa pou yon elèv pa patisipe nan okenn lòt ankèt/sondaj anrapò ak enfòmasyon ki pwoteje, kèlkeswa sous finansman.
3. Dwa pou resevwa yon notis ak opòtinite fè chwa pou yon elèv pa patisipe nan tès medikal oswa tès deteksyon pwoblèm sante (screening) san itilize pwosede medikal nwizib, san pa gen ijans reyèl. Lekòl oswa ajan-li ka deside fè tès sa-yo kòm kondisyon pou elèv-la frekante yon lekòl epi tès-la pa nesèsman endispansab pou pwoteksyon sante ak sekirite elèv-la. Konfòmeman ak lwa Florid F.S. §381.0056(4)(a)(6-9) ak (6)(e), paran/gadyen andwa fè chwa pa patisipe nan tès evalyasyon medikal (screenings) ki seleksyone e ki liste nan Kòd Administratif Florid 64F-6.003(1-4) ak Plan Sèvis Sante Eskolè. Tès evalyasyon medikal – ke lekòl-la ofri nan klas ki seleksyone – enkli, tès pou konnen jan elèv-la wè, tande, tès eskolyòz, ak mas endis kòporèl (BMI), ke yo rele tou “*kwansans ak devlopman*” epi ki enkli kalkil wotè ak pwa.
4. Dwa pou resevwa yon notis ak opòtinite fè chwa pou yon elèv pa patisipe nan aktivite kote yo kolekte, divilge, oswa itilize enfòmasyon pèsònèl obteni de elèv-yo, pou bi maketin, oswa pou vann oswa distribye enfòmasyon an bay lezòt. Sa pa enkli enfòmasyon kolekte epi obteni de elèv-yo nan sèl bi eksklizif devlope, evalye, oswa founi pwodi oswa sèvis edikasyonèl pou elèv-yo ak enstitisyon edikasyonèl.
5. Dwa pou w vin egzamine, an pèsòn, apre ou fè yon demand, epi anvan administrasyon oswa itilizasyon (a)sondaj elèv reponn e ki gen enfòmasyon ki pwoteje, ak sondaj/ankèt yon twazyèm pati kreye (b) enstriman(dokiman) ki sèvi pou kolekte enfòmasyon de elèv-yo pou bi maketin, vant, oswa distribisyon, epi (c)materyèl edikatif ki fè pati pwogram eskolè.
6. Dapre Lwa Florid, transfè dwa-sa-yo dwe fèt de paran/gadyen a elèv ki gen 18 ane oswa elèv emansipe.

PWOTEKSYON VI PRIVE AK NOTIFIKASYON

Distrik-la va asire ransèyman sou lavi prive elèv-yo rete konfidansyèl lè elèv-yo ap reponn kesyon ankèt sou enfòmasyon pwoteje epitou lè lap kolekte, revele, oswa itilize ransèyman pèsònèl pou bi maketin, vant, oswa distribisyon.

Chak ane, okòmansman ane eskolè omwens yon fwa pa ane epi apre chanjman sibstansyèl, Distrik-la va notifiye dirèkteman fanmi de dwa PPRA-yo (Notifikasyon dirèk enkli, Liv Kòd Kondwit pou Elèv, lapòs, imel, an pèsòn, nan fòmilè aseptans oswa atravè tout lòt mwayen kominikasyon). Distrik-la va notifiye san pèdi tan fanmi tout elèv ki pral patisipe nan aktivite oswa ankèt espesifik ki site anwo-a epitou Distrik-la va bay fanmi opòtinite chwazi pou pitit-li pa patisipe nan aktivite oswa ankèt espesifik. Nan kòmansman chak ane eskolè, Distrik-la va avèti fanmi nan yon notifikasyon lè li idantifye dat espesifik oswa dat apeprè aktivite oswa ankèt-yo va fèt. Pou ankèt ak aktivite plannifye apre ane eskolè-a kòmanse, Distrik-la va bay fanmi nan yon tan rezonnab notifikasyon aktivite ak ki ankèt/sondaj ki plannifye. Fanmi va gen opòtinite chwazi pou pitit-li pa patisipe nan aktivite ak sondaj-yo epitou egzaminen byen fonde ankèt-yo.

Si yon moun kwè yo vyole dwa-li, li kapab pote plent nan biwo Family Policy Compliance Office, U.S. Department of Education, 400 Maryland Avenue, S.W., Washington, D.C. 20202. Si ou ta vle diskite oswa eseye rezoud yon pwoblèm ou genyen, ou ka kontakte SBBC Ofisyè anchaje dosye konfidansyèl (SBBC Privacy Officer), telefòn 754-321-1914 anvan ou pran kontak ak biwo Family Compliance Office.

PWOSEDI PPRA

1. Paran/gadyen dwe soumèt demand yo alekri bòkote lekòl-la pou fanmi an ka vin egzamine sondaj, enstriman (dokiman) ki itilize pou kolekte enfòmasyon pèsonnèl ak materyèl enstriksyon. Fanmi ka vin egzamine an pèsonn dokiman-yo anba sipèvizyon yon manm estaf ki deziyen pou akonpaye l epi nan sal direktè lekòl-la deziyen.
2. Anvan lekòl-la mande elèv-yo reponn kesyon ankèt/sondaj sou enfòmasyon ki pwoteje, direktè lekòl oswa estaf Distri a deziye va bay paran, gadyen oswa elèv ki elijib notifikasyon dirèk (swa nan lapòs, imel, an pèsonn oswa nan fòmilè aseptans swa nan lòt mwayen kominikasyon). Epitou ba-yo fòmilè konsantman ki nesèsè. Retoune tout fòm ki konplete nan lekòl pitit-ou .
3. Direktè lekòl oswa estaf ki deziye va voye dirèkteman bay paran fòm notifikasyon chwa, pou nenpòt enstriman ki va itilize pou kolekte enfòmasyon pèsonnèl, nan bi maketin, vant oswa distribisyon. Retoune tout fòm ki konplete nan lekòl pitit-ou.
4. Tout ankèt/sondaj anrapò ak enfòmasyon ki pwoteje epi tout enstriman (dokiman) ki itilize pou kolekte enfòmasyon pèsonnèl nan bi maketin, vant oswa distribisyon, administrasyon sondaj va fèt nan yon fason ki pwoteje lavi prive elèv-yo.
5. Konsènan tès deteksyon pwoblèm sante ki pa itilize pwosede nwizib, paran/gadyen ki fè chwa pou pitit-li pa patisipe, dwe konplete Fòm deteksyon pwoblèm sante - Notifikasyon chwa ou (Health Screening Opt-Out Form) ki nan Kòd kondwit pou elèv epi soumèt fòm-la nan delè ki mansyone sou fòm-la.
6. Lekòl-la va bay paran notifikasyon alavans nan yon tan rezonnab, lè (a) administrasyon sondaj ki gen enfòmasyon pwoteje elèv-yo dwe reponn, (b) lè koleksyon, divilgasyon, oswa itilizasyon enfòmasyon pèsonnèl de elèv-yo nan bi maketin, vant, oswa distribisyon, epi (c) lè tès medikal oswa evalyasyon ki pa itilize pwosede nwizib e ki pa ijan. Notifikasyon dokiman (a), (b), ak (c) dwe fèt okòmansman chak ane eskolè, si lekòl-la idantifye dat sondaj ak aktivite-yo, oubyen apre ane eskolè kòmanse si dat-yo pa disponnib byen anvan sa, sa ki enpòtan paran-yo gen opòtinite fè chwa pou pitit-li pa patisipe.

THE SCHOOL BOARD OF
BROWARD COUNTY NAN FLORID
- AVI SOU JAN HIPAA PWOTEJE
KONFIDANSYALITE DOSYE
MEDIKAL AK DOSYE SANTE
MANTAL FANMI AK PITIT-OU

Avi-sa-a dekri kòman yo kapab itilize epi kominike ransèyman sou sante, ki pwoteje, epi kòman ou-menm kapab jwenn aksè nan enfòmasyon sa a.

AVI SOU HEALTH INSURANCE PORTABILITY AND ACCOUNTABILITY ACT (HIPAA) -

Avi sou Asirans Sante ak Responsablite - Dat avi-a antre anvigè: 11/06/2019

Devwa School Board of Broward County (SBBC) dapre HIPAA

Dosye medikal ak dosye sante gen pwoteksyon lwa Leta Florid, Lwa Dwa Fanmi konsènan Edikasyon ak konfidansyalite dosye (FERPA) oswa HIPAA selon ki founisè swen sante ki kreye dosye-yo epi selon kilès ki an posesyon dosye-yo. Kopi dosye medikal oswa dosye anrapò ak sante ki soumèt nan lekòl-yo (egzanp pa doktè-yo), devni kounyea dosye edikasyon (sou pwoteksyon FERPA) lè yo an posesyon lekòl-la.

HIPAA, yon lwa Federal, ekzije tout antite ke lwa sa reji, ikonpri distri eskolè, nan sèten sitiyasyon, pou yo kenbe sekre epi konfidansyèl tout dosye medikal sou sante fizik (kò) ak sante mantal. Yo rele dosye-sa-yo pwoteksyon enfòmasyon sou sante "protected health information" (PHI).

KOUMAN DISTRIK ESKOLÈ-A ITILIZE EPI PATAJE RANSÈYMAN SOU SANTE, KI PWOTEJE, OU-MENM AK PITIT-OU

PHI gen ladann ransèyman medikal ak demografik sou pase, prezan oswa fiti, sante fizik (lekò) oswa mantal yon moun. Enfòmasyon demografik ki gen non, adrès, nimewo kat sosyal sekirite, ou-menm ak pitit-ou, epi tout lòt fason pou idantifye ou-menm ak/oswa pitit-ou, kòm yon moun espesifik.

Si yon lekòl oswa yon depatman Distrik reyalize yon tranzaksyon avèk yon mwayen elektwonik pou mande peman sèvis sante li founi (egzanp bil/bòdwò Medicaid), lwa HIPAA reji kijan kominikasyon enfòmasyon an dwe fèt.

Distri a ka itilize oswa ka pataje PHI pitit-ou oswa PHI-ou pou rezon medikal ak/oswa tretman swen sante mantal, peman sèvis, ak pou sistèm operasyonèl swen sante. (Sistèm operasyonèl swen sante se tout aktivite konpatib epi dirèkteman anrapò ak tretman epi peman, aktivite jesyon toulejou, administrativ, ak sèvis alakliyantèl). Pwofesyonèl sante kapab sèvi ak enfòmasyon sa nan klinik, lekòl ak/oswa lopital pou yo ka pran swen ou-menm oswa pitit-ou.

Li enpòtan pou ou konnen Lwa-sa-a pèmèt distrik eskolè-a bay ransèyman li genyen nan PHI-ou ak PHI pitit-ou san li pat bezwen konsantman ou nan sikonstans sa-yo:

- Avèk yon founisè swen sante pou tretman oswa tretman pitit-ou
- Ak konpayi asirans, Medicaid, oswa ajans lokal, Leta oswa federal pou peye sèvis yo founi pou ou-menm oswa pitit-ou
- Pou rapòte abi sou timoun, granmoun, oswa moun andikape
- Pou investigasyon anrapò avèk yon timoun ki disparèt ak/oswa investigasyon sou abi timoun
- Pou investigasyon entèn ak verifikasyon kontabilite (odit) distri eskolè a fè oswa nenpòt ajans ki bay finansman
- Pou investigasyon ak odit Enspektè Jeneral fè, Depatman Edikasyon oswa Kontab Jeneral fè
- Pou rezon sante piblik, tankou estatistik demografik, rapòte maladi epi reglemante pwofesyonèl medikal
- Pou investigasyon medsen lejis mennen
- Pou rechèch distri eskolè a apwouve
- Pou reponn òdonnans tribinal ak/oswa sitasyon pou konparèt nan tribinal (subpoena) (SBBC va fè efò rezonnab pou avèti ou nan yon notis pou gen opòtinite chache obteni yon òdonnans pwoteksyon, *protective order*)
- Pwosè legal ak pwosè administrativ
- Lè epi selon sa lalwa ekzije. Tout restriksyon lalwa rekòmande (kit se lwa federal oswa lwa leta) va satisfè

Sòf si sa espesifye anwo-a, distrik eskolè-a pap janm pataje ransèyman sou PHI-ou oswa PHI pitit-ou, esepite nan ka ou bay otorizasyon ou alekri. Konsantman-sa-a ap gen

yon dat espirasyon. Epitou ou kapab anile konsantman ekri ou te bay-la nenpòt kilè. Sèten sèvis ak nòt sikoterapis (seyans konseye fè avèk ou - counseling) ap ekzije konsantman ekri-ou, sòf nan ka kote yon sitasyon (subpoena) oswa òdonnans tribinal fè demann-nan. Enfòmasyon PHI ki itilize epi kominike pou bi maketin, epitou lè gen vant, tousa ekzije ou bay yon otorizasyon alekri.

DWA CHAK MOUN

Ou andwa mande distrik eskolè-a pou limite izaj epi ak ki moun yo kapab pataje PHI pitit-ou ak PHI-ou. Ou andwa mande restriksyon oswa limitasyon nan PHI-ou yo itilize epi transmèt pou tretman, peman oswa nan sistèm operasyonnel swen sante. Ou andwa mande yo limite izaj PHI-ou lè distrik eskolè-a dwe revele epi kominike enfòmasyon bay yon moun ki patisipe nan swen-ou oswa ki kapab peye pou swen sante-ou, tankou yon manm fanmi oswa yon zanmi. Pou mande yon restriksyon, ou dwe fè yon demann alekri epi voye demann-nan bay depatman k'ap founi sèvis-la, oswa ou kapab voye demann-la bay SBBC Privacy Officer (Ofisyèl anchaj konfidansyalite dosye) nan adrès 600 S.E. 3rd Avenue, 11th Floor, Fort Lauderdale, FL 33301. Nan demann ou adrese-nou, ou dwe di nou (1) ki kalite enfòmasyon ou vle yo limite izaj-la; (2) oswa si ou vle limite jan nou itilize, kominike (revele) ransèyman, oswa toulede alafwa; epi (3) sou kilès nou dwe ekzije yo aplike restriksyon. Distrik eskolè-a ap pran an konsiderasyon nenpòt demann ou fè, men li pa bezwen dakò ak ou pou otan.

Ou andwa resevwa asirans enfòmasyon ki konsènen-ou ak kominikasyon nou gen ak ou ap rete konfidansyèl. Distrik eskolè-a kapab voye pa lapòs lèt rapèl randevou oswa rele-ou nan telefòn pou raple-ou randevou oswa ankò rele-ou konsènan responsablite-ou pou peye sèvis ou resevwa. N'ap kominike ak ou selon fason ou vle nou kontakte-ou epi nan adrès oswa telefòn ou chwazi ba-nou. Ou kapab bay yon lòt adrès ki pa menm ak adrès kote ou rete si se la ou vle resevwa lèt epi se kote yo kapab kontakte-ou. Nou kapab mande-ou tou ekri ransèyman sou jan yo ka kontakte-ou.

Ou andwa egzaminen epi resevwa yon kopi PHI-ou, sòf nan ka lalwa mete restriksyon. N'ap sipèvizite ou lè wap egzaminen PHI-ou epi sa ap fèt nan tan ak kote ki konvni pou ou e pou reprezantan distrik eskolè-a. Yo kapab refize aksè nan PHI jan sa espesifye nan Lwa-a. Sa kapab rive nan ka pitit-ou konsanti resevwa swen epi konsantman-ou pat nesese dapre Lwa-a oswa kote pitit-ou ap resevwa swen sou òdonnans yon tribinal oswa ankò tribinal-la deziyen yon moun. Si yo refize-ou aksè nan PHI, ou gen dwa mande yon pwofesyonnel sante ki gen lisans epi ki pat patisipe nan desizyon pou derefize aksè, pou li revize ka-a. Se distrik eskolè-a k'ap deziyen pwofesyonnel sante-a ki gen lisans. Si ou mande yon kopi, yap mande ou peye yon frè abòdab. N'ap fè ou jwenn aksè nan PHI-ou nan fòm ak fòma ou mande-a depi fòm ak fòma-a deja pare, sinon n'ap prezante-ou dokiman-yo sou fòma papyè pou ou kapab fè lekti yo. Apre ou fin fè demann-nan, n'ap ba-ou nan 30 jou aksè nan dosye-a (revwa ak/oswa fè kopi) oubyen n'ap notifiye-ou n'ap akòde yon ekstansyon 30 jou, yon sèl fwa, si sa nesese; n'ap esplike rezon pou ekstansyon-an epi nan ki dat nou va mete adispozisyon-ou enfòmasyon-an.

Ou andwa pote koreksyon nan PHI-ou ak/oswa PHI pitit-ou. Ou dwe fè yon demann alekri pou ou ka pote kòreksyon nan PHI-ou oswa PHI pitit-ou epi bay yon rezon pou sipòte demann-ou. Si yap aksepte kòreksyon-ou, distrik eskolè-a pral fè kòreksyon-an, la fè ou konnen sa ansanm ak tout lòt moun ki dwe okouran. Distrik lekòl-la kapab refize demann-ou, antou oswa an pati, si li jwenn PHI-a:

- Se pa distrik-la ki te kreye-li;
- Se pa yon PHI;
- Lalwa-a mande pou yo pa mete PHI-a aksesib pou ou kapab egzaminen-l; oswa
- Li egzak epi konplèt.

Si yo refize demann-ou distrik eskolè-a pral ekri deklarasyon ou fè konsènan koreksyon-an nan PHI-ou. Ou kapab voye tou yon lèt ki detaye rezon ou pa dakò avèk desizyon-an. Distrik eskolè-a ap ba-ou yon repons ekri. Ou andwa pote plent jan sa esplike nan seksyon Plent (konplent).

Ou gen dwa resevwa yon lis moun ak/oswa ajans avèk ki distrik eskolè-a te pataje enfòmasyon ki nan PHI-ou. Tout

demann pou lis-sa-a (konni sou non accounting of disclosures) dwe tabli yon peryòd ki pa enkli sizan (6) anvan dat demann-nan. Si ou fè yon demann, premye lis-la ap gratis dimoman demand-la fèt nan yon peryòd 12 mwa. Pou lis adisyonnèl, si ou fè yon demann, n'ap chaje-ou frè. Lis-sa-a pap gen ladann:

- Enfòmasyon nou pataje ak ou pou otorize tretman, peman sèvis, oswa pou sistèm operasyonèl swen sante;
- Enfòmasyon nou pataje ak ou;
- Enfòmasyon ki akonpaye tout komunikasyon enfòmasyon otorize oswa ekzijib, konfòmman ak regleman ki aplikab;
- Enfòmasyon ou otorize nou pataje;
- Enfòmasyon nou pataje avèk moun k'ap patisipe nan swen ou;
- Enfòmasyon nou pataje pou rezon sekirite nasyonnal oswa pataje avèk Sèvis ransèyman;
- Enfòmasyon nou pataje avèk enstitisyon koreksyonèl oswa avèk responsab lapolis lè nou kapab revele enfòmasyon-an san konsantman ou pat nesèsè anvan;
- Enfòmasyon nan yon sistèm done restriktif (PHI ekskli enfòmasyon idantifyab non, adrès, nimewo sosyal sekirite, elatriye.)

Ou gen dwa resevwa notis lè gen vyolasyon sekirite enfòmasyon pèsonnèl-ou. Si enfòmasyon PHI-ou revele san otorizasyon, yo pirate sistèm la, ou andwa pou yo enfòme w epi notife-ou.

Ou gen dwa resevwa yon kopi avi-sa-a sou papyè, apre ou fin fè demann-nan. Pou w jwenn yon kopi dokiman-an, sou fòma papyè, kontakte lekòl-la oswa depatman Distrik-la ki founi sèvis-la.

Avi-sa-a di-ou jan yo ka itilize PHI-ou oswa PHI pitit-ou epi jan Distrik eskolè-a kenbe enfòmasyon-sa prive e konfidansyèl. Distrik eskolè-a toujou kenbe enfòmasyon-sa-a konfidansyèl; avi-sa-a esplike yon jan senp responsablite legal Distri eskolè-a, pou sa ki konsènen PHI.

Lalwa egzijije distrik eskolè-a ba-ou avi-sa-a Notice of Privacy Practices (Avi sou pwoteksyon konfidansyalite dosye enfòmasyon pèsonnèl). Distrik eskolè-a blije fè, sa Avi, ki an vigè, kounyea, mande pou li fè. SBBC blije avize-ou nan yon notis devwa ak responsablite legal-li ak metòd pwoteksyon konfidansyalite dosye enfòmasyon pèsonnèl, pou sa ki konsènen PHI; SBBC dwe notife dirèkteman chak moun lè gen enfòmasyon PHI ki revele san otorizasyon. SBBC rezève dwa-li pou li chanje tèm ak kondisyon avi-sa-a epitou tabli nouvo dispozisyon regleman ki efektif pou tout PHI li konsève. Si Distrik eskolè-a ta vin chanje fason li jere dosye PHI ou-menm ak dosye PHI pitit-ou, l ap enfòme-ou. Avi ki pi resan va poste sou sitweb SBBC, <https://www.browardschools.com/privacyinformation>.

POU PLIS ENFÒMASYON

Demann pou plis enfòmasyon sou keksyon ki kouvri nan avi-sa-a kapab ale jwenn SBBC Privacy Officer (ofisye anchaj konfidansyalite dosye-yo), Risk Management Department, yo ka kontakte li nan nimewo telefòn 754-321-1914.

PLENT - KONPLENT

Si ou kwè gen vyolasyon dwa HIPAA-ou pou konfidansyalite dosye w, ou kapab pote plent nan biwo SBBC Privacy Officer, adrès 600 S.E. 3rd Avenue, 11th Floor, Fort Lauderdale, FL 33301/ Telefòn (754) 321-1914 ak/oswa Region IV, Office for Civil Rights, U.S. Department of Health and Human Services, Sam Nunn, Atlanta Federal Center, Suite 16T70, 61 Forsyth Street, SW, Atlanta, GA 30303-8909/ HIPAA Privacy Hotline – liy telefòn dirèk avèk bwat vokal (800) 368-1019; Faks: (404) 562-7881; TDD: (800) 537-7967. N'ap fè ou konnen SBBC pap fè revanch kont ou oswa kont pitit-ou si ou pote plent.

Avi-sa-a sou Notice of Privacy Practices va rete anvigè annatandan yon nouvo Avi apwouve epi poste.



SEKSYON

IX

**Entèvansyon ak/
oswa Konsekans**

Entèvansyon Posib ak/oswa Konsekans pou Move Konpòtman

Lè elèv-yo pa respekte epi yo pa aplike regleman ki esplike nan Liv Kòd Kondwit-sa-a pou Elèv, yo kapab pran youn oswa plizyè aksyon sa-yo jiskaske pwoblèm-nan regle.

Distri-a va fè efò rezonab pou korije move kondwit elèv avèk resous limite lekòl-la epi sipòte elèv-yo pou yo akeri abilitè nesèsè pou amelyore yon anviwonman pozitif nan lekòl-la epi evite kondwit negatif. Se pwofesè-yo ki dwe rezoud pifò keksyon konsènan disiplin nan saldeklas-la. Yo ka refere elèv ki manifeste pwoblèm konpòtman grav oswa repete bay *Collaborative Problem Solving Team (CPST)*, yon Ekip kolaborasyon pou rezoud pwoblèm, pou li devlope yon plan entèvansyon a plizyè nivo avèk asistans nan konpòtman sible. Pou yon apèsi pwosedi Jwenn solisyon pou pwoblèm ak Repons a entevansyon, *Collaborative Problem Solving and Response to Intervention (CSP/RtI)*, gade nan lyen-sa-a oswa pale ak yon anplwaye biwo administrasyon: <https://www.browardschools.com/Page/32437>.

Konfòmman ak lwa F.S. §1006.08 ak F.S. §1003.31, elèv ki gen yon konpòtman vyolan oswa kondwit dezòd, ki se yon mennas pou sekirite estaf lekòl-la oswa pou lòt elèv-yo, elèv sila dwe ale nan pwogram edikatif altènatif oswa yo kapab refere elèv sila nan sèvis swen sante mantal distri eskolè idantifye. Konfòmman ak lwa Florid F.S. §1006.07(7), referal ak rekòmandasyon pou sèvis swen sante mantal dwe pran an konsiltasyon ak ekip evalyasyon gravite mennas (threat assessment team).

Antouka, disiplin lekòl-la dwe rezonab, jis, avèk entèvansyon atan, apwopriye pou laj elèv-la epitou matche gravite move kondwit elèv-la. Nenpòt aksyon disiplinè oswa aksyon nan tribinal yo pran kont yon elèv ki pa respekte regleman sila dwe fonde sou sikonstans espesyal ki lakòz move kondwit elèv-la.

Lè yap pran sanksyon kont yon elèv pou move konpòtman, li pa nesèsè pou yo konsidere chak konsekans oswa tout konsekans-yo ni yo pa oblije swiv lòd yo ye a. Sepandan, dapre Plan Disiplin-la (Discipline Matrix), vyolasyon sèten regleman egzije konsekans /sanksyon espesifik. Nou va jwenn Plan Disiplin Distri-a nan Annèks liv-sa-a epitou li disponnib sou sitweb Distri a: <https://www.browardschools.com/codeofconduct>.

- Entèvansyon Guidance Counselor lekòl-la (Konseye oryantasyon lekòl-la)
- Entèvansyon travayè sosyal (Social Worker)
- Entèvansyon konseye pou lafanmi (Family Counselor intervention)
- Elèv-la gen yon pinisyon (Timeout)
- Pwofesè ka fè yon konferans (reyinyon) avèk elèv-la, epi revwa dosye-li
- Pwofesè a inisye/pran yon aksyon/sanksyon disiplinè
- Restitasyon, travay espesyal, elatriye.
- Elèv-la dwe prezan pou pinisyon-li anvan oswa apre lekòl (fanmi responsab transpò-li).
- Elèv-la dwe vin lekòl samdi pou fè tan pinisyon-li (fanmi responsab transpò elèv-la)
- Yo ka refere ka elèv-la bay yon administratè
- Lekòl-la kontakte epi kominike avèk fanmi
- Konferans (reyinyon) ant lekòl ak fanmi
- Òganize yon medyasyon (abitrè) pou konfli a
- Kontra altènatif lekòl-la sipèvize (pwobasyon)
- Konfiske/sezi sa ki pou elèv-la
- Direktè a entèvni nan kesyon an
- Biwo oryantasyon (guidance)/administrasyon refere ka elèv-la bay yon travayè sosyal
- Pwofesè a mande retire elèv-la ki pap kapab vini nan klas-la
- Sispanasyon nan bis lekòl-la men elèv-la dwe vin lekòl, fanmi anchaj transpò elèv-la.

Sèlman pou lekòl segondè, avètisman, notifikasyon, oswa remòkay machin pou ofans:

- a. Premye ofans (vyolasyon regleman): Avètisman
 - b. Dezyèm ofans: Lekòl-la notifie fanmi
 - c.. Twazyèm ofans: Remòkay machin-nan (Tow vehicle)
- Direksyon lekòl-la ka rekòmande elèv-la ale nan sèvis pou elèv, sèvis ajans deyò, pwogram counseling (ki bay konsèy), pwogram edikatif altènatif, ak/oswa plasman nan lòt pwogram espesyal, tankou pwogram reyabilitasyon pou dwòg, ki gen lisans Leta.
 - Sispansyon andeyò lekòl-la. Elèv-la pa ka vini nan tout klas ak nan tout aktivite lekòl-la selon SB Policy 5006. Direktiv-la esplike vyolasyon regleman ak pwosedi pou sispansyon andeyò lekòl ak espilsyon. Ou kapab gade okonplè tout regleman sispansyon/espilsyon ak direktiv sou sit Web: <http://www.broward.k12.fl.us/sbbcpolicies/>.
 - Rekòmande espilsyon dapre direktiv SB Policy 5006
 - Refere ka-a bay Inite Envestigasyon Spesyal/polis
 - Mande fanmi peye tout donmaj elèv-la dapre règ SB Policy 2303. Regleman sa esplike pozisyon School Board sou responsablite finansyè fanmi pou zak timoun-yo komèt. Gade okonplè direktiv School Board sou sit <http://www.broward.k12.fl.us/sbbcpolicies/>

Lekòl-la va voye yon fòmilè avi sispansyon, distri-a apwouve, pou notifie yo bay elèv-la yon sispansyon. Notifikasyon-an dwe sot dimoman yo pran desizyon-an epi lekòl-la gen vennkatrè (24trè) pou notifie fanmi-an. Lekòl-la va voye avi sispansyon-an pa lapòs oubyen delivre l nan men bay fanmi-an/gadyen legal elèv-la (FS.§1006.09(1)(b) oswa lekòl-la va voye avi sispansyon-an pa lapòs oswa delivre l bay elèv-la, ki pa yon depandan (18 ane oswa plis) selon definisyon mo elèv ki nan Kòd Internal Revenue Code §152; lekòl-la va voye avi sispansyon pa lapòs oubyen delivre l nan men bay elèv-la si se yon elèv ki te emansipe selon lwa Florida Statute, Section §743.015 oubyen ankò si elèv-la gen fanmi men yo pa konnen kowòdone fanmi-li dapre Policy 5.5:Attendance.

**Anvan pou lekòl-la bay elèv ESE yon sispansyon oswa ekspilse-li epi elèv-sa-a kalifye pou li resevwa sèvis IDEA, yo dwe swiv lwa ki aplikab- yo, regleman School Board, ak sa ki prevwa nan Plan Edikasyon Endividyèl (IEP). Nan ka sispansyon, ekspilsyon ak tout lòt mezi disiplinè ki dwe aplike pou elèv yo idantifye kòm andikape dapre Section 504 of the Rehabilitation Act of 1973, yo dwe swiv lwa ki aplikab, regleman School Board ak sa ki prevwa nan Section 504 Accommodation Plan.*

Konsekans pou Move Konpòtman Grav ki lakòz Sispansyon ak/oswa Espilsyon (Seksyon II-V regleman SB Policy 5006: Regleman sou Disiplin: Sispansyon ak/oswa Espilsyon)

Liv Kòd Kondwit pou Elèv prevwa dispozisyon pou aksyon yo DWE pran lè gen gwo pwoblèm grav ki anrapò ak zam, dwòg (alkòl ladann), medikaman ak sibstans ki chanje imè/karaktè moun, estewoyid epi zak kriminel. Yo va pran aksyon espesifik, ki esplike nan regleman SB Policy 5006, kòm konsekans vyolasyon-sa-yo. Si direktè lekòl-la jije yon elèv te itilize yon enstriman oswa yon bagay pou li defann tèt-li, yo ka pa bay elèv-la yon sispansyon oswa ekspilse-li. Defans tèt-ou vledi seye “pare” yon atak oswa yon mennas reyèl ki ka lakòz donmaj oswa rete yon konfwontasyon. Sa pa rele defans tèt-ou, lè yon elèv itilize yon enstriman/objè pou vin li-menm yon agresè oswa kontinye konfwontasyon-an byen lontan apre premye agresè-a kite sa.

Note: Lwa F.S. §776.012, 776.032, lwa konni sou non Florida Stand Your Ground, pa aplikab nan ka enkilpasyon (charges) anrapò ak vyolasyon regleman ki nan Liv Kòd Kondwit pou Elèv ak/oswa regleman Board Policy 5006.

Regleman SB Policy 5006 esplike tout vyolasyon regleman ki ka lakòz sispansyon andeyò lekòl ak ekspilsyon ak/oswa konsekans-yo. Ou kapab gade regleman konplèt konsènan sispansyon/ekspilsyon epi tout regleman School Board sou sit Web: <http://www.broward.k12.fl.us/sbbcpolicies/>.

Nan ka vyolasyon regleman anba SB Policy 5006, lekòl-la va swiv etap-sa-yo:

- Direktè lekòl-la entèvni nan keksyon an
- Avèti fanmi elèv-la touswit

- Sispanasyon elèv-la ki pap ka vini sou lakou lekòl-la, nan tout klas ak nan aktivite lekòl-la òganize.
- Refere ka-a bay Inite Espesyal Envestigasyon ak lapolis, kòm sa espesifye nan Policy 5006, Seksyon VI

SIPANSYON ANDEYÒL LEKÒL

Se lè direksyon lekòl-la ranvwaye yon elèv lakay-li, elèv-la pa ka vin lekòl, patisipe nan aktivite lekòl-la òganize andedan oswa andeyò lekòl-la.

ESPILSYON

Se lè School Board ekspilse yon elèv. Elèv-la pa ka retounen nan lekòl-la, nan aktivite lekòl-la òganize anndan oswa andeyò lekòl-la.

TOLERANS ZEWÒ - ZERO TOLERANCE

Konfòmman ak lwa F.S. §1006.13, Konsèy eskolè chak Distri dwe pwomote yon anviwonman aprantisay ki ofri sekirite epi ki ankouraje aprann. Mizanplas mezi sekirite va ede pwoteje elèv ak estaf de tout move kondwit ki ka poze yon mennas serye pou sekirite nan lekòl-la. Yon ekip evalyasyon gravite mennas ka itilize lòt mwayen altènatif ki ranplase espilasyon oswa voye yon referal bay ajans ranfòsman lalwa pou adrese konpòtman dezòd avèk entèkansyon tankou restitasyon, sitasyon sivil (civil citation), tribinal ki konpoze ak jenn (teen court), pwogram jistis reparatris nan katye, ak lòt pwogram similè. Politik tolerans zewo pap egzekite yon jan sevè nan ka zak move kondwit ak enfraksyon ki pa gen gwo enpòtans, enkli men pa limite ak, goumen ou ensidan dezòd. Politik tolerans zewo dwe aplike egale a tout elèv kèlkeswa estati ekonomik, ras, oswa dizabilite.

Ekip evalyasyon gravite mennas dwe an konsiltasyon ak ajans ranfòsman lalwa idantifye abitud kondwit yon elèv baze sou kondwit li te gen anvan ou sou gravite yon zak. Konsa yo ka evalye ki zak ki ka plis poze yon mennas pou sekirite nan lekòl-la.

Politik tolerans zewo pa ekzije nou voye yon rapò espikatif de tout zak move kondwit ak enfraksyon minè, bay lapolis. Zak-sa-yo enkli men pa limite ak kondwit dezòdonen, kou ak blesi pa grav, goumen, vòl mwens pase \$750.00, antre sou yon pwopriete san otorizasyon (trespassing), ak zak vandalis mwens pase \$1,000. Sepandan, si yon elèv komèt plis pase yon enfraksyon, ekip evalyasyon gravite mennas dwe konsilte ak ajans ranfòsman lalwa, pou detèmine si nou dwe rapòte zak-la bay otorite lapolis.

Konsilte Policy 2130: Evalyasyon Mennas pou plis enfòmasyon konsènan gravite mennas.

Tout elèv k'ap frekante yon lekòl piblik epi yon tribinal jije li koupab oswa delenkan, oswa yo jwenn li komèt yon krim, selon definisyon F.S. §1006.13 (b)(a) kit desizyon jistis pat egzekite, kit li plede koupab oswa nolo contendere, epi anvan oswa omoman desizyon jistis, desizyon pat egzekite, oswa pledwaye, elèv ki koupab la tap frekante menm lekòl ak viktim la oswa frè oswa sè viktim la, Depatman Jistis Jivenil va notifiye konmisyon eskolè apwopriye de jijman oswa desizyon jistis ki te pran oswa jan elèv koupab la plede, kondisyon ki enonse nan paragaf sa, epi si yo entèdi elèv koupab la frekante lekòl sa oswa monte nan bis lekòl, chak fwa viktim la oswa yon frè oswa sè viktim la frekante menm lekòl oswa monte menm bis, esepite si gen yon òdonans ekri tribinal la anba seksyon lwa 985.455(2).

PREVNI RESIDIVIS avèk OPÒTINITE, MENTORING, ENTÈVANSYON, SIPÒ epi EDIKASYON(PROMISE) *[PREVENTING RECIDIVISM through OPPORTUNITIES, MENTORING, INTERVENTIONS, SUPPORTS and EDUCATION (PROMISE)]*

PROMISE se yon pwogram entèvansyon prepare pou redrese konpòtman elèv, tout konpòtman konsidere kòm vyolasyon regleman sila oswa vyolasyon Policy 5006: Sispansyon ak Espilsyon. Pwogram-la baze sou yon seri entèvansyon sipò ak edikasyon. Pwogram PROMISE adrese vyolasyon regleman ki kapab fè yon elèv antre nan sistèm jivenil ki okipe keksyon delenkans. Entansyon PROMISE se evite elèv-la antre nan sistèm sa.

PROMISE se yon pwogram obligatwa, elèv ki elijib se elèv ki gen omwens 11zan ak/oswa anwole nan yon pwogram eskolè Distri a 6-12. Ensidan PROMISE pou elèv sa-yo vinfè konsekans ogmante jouk rive klas 12zyèm ane avèk yon maksimòm twa (3) referal nan pwogram-la.

Note:

- 1. Lapolis gen anpil libète e se pa entansyon pwogram PROMISE pou mete restriksyon.*
- 2. Nenpòt elèv ki komèt plis pase yon enfraksyon, yo dwe refere elèv-la bay ekip ki evalye gravite mennas ak lapolis, ki va detèmine si yo rapòte zak-la bay lapolis pou plis aksyon.*
- 3. Yon elèv ki akimile twa ensidan, ki mansyone nan lis anba, yo dwe refere elèv-la pou l ale nan yon pwogram sipò pou jenn nan kominote a epitou refere ka a bay Komite entèvansyon pou konpòtman, lè sa apwopriye.*

Men lis ensidan PROMISE elijib ki ka fè yon elèv resevwa entèvansyon pou pwogram-la.

1. Dezòd sou kanpis - gwo dezòd
2. Antre sou teren, pwopriyete lekòl san otorizasyon (Trespassing)
3. Alkòl –Bwè/Genyen
4. Alkòl - Vann/Eseye vann
5. Dwòg –Pran/Posede
6. Akseswa pou pran dwòg
7. Goumen -de elèv goumen sou pwòp volonte-yo - Mutual Combat
8. Vòl-Ti vòl <\$750
9. Vandalis/donmanjan, kraze brize sou yon pwopriyete <\$1,000

Byenke regleman sila Policy 5006: Sispansyon ak Ekspilsyon esplike yon fason presi konsekans pou ofans dwòg pou chak ensidan (savledi premye, dezyèm, twazyèm ofans, etcetera), konsekans pou lòt ensidan PROMISE yo pale de yo nan Plan Disiplin: –Annèks A).

Pou vyolasyon/ensidan elijib PROMISE: si yon paran/elèv refize pwogram PROMISE, yap refere-yo bay sistèm jistis jivenil (Juvenile Justice System of Care). Juvenile Justice System of Care (JJSC) se yon entèvansyon ki devlope selon akò plizyè ajans (Interagency Agreement), lekòl piblik Broward County se yon manm tou.

Si paran/elèv toujou refize patisipe nan pwogram PROMISE, jan sa esplike nan Plan Disiplin (Discipline Matrix), yo va refere ka elèv-la bay biwo State Attorney's Office.

Lè yon paran/elèv asepte patisipe nan pwogram PROMISE men li pa kapab ranpli tout kondisyon pwogram-la, yo va refere elèv-la/paran-an nan Juvenile Justice System of Care (Sistèm jistis jivenil). Si paran/elèv-la refize toujou konplete pwogram-la, yo kapab refere ka elèv-la bay biwo State Attorney's Office.



Medikaman: Izaj, Posesyon, Vant, ak/oswa Fè Pase Medikaman sa kapab lakòz Sispansyon ak Espilsyon Posib

Pou ensidan nan kategori sa, ensidan akimile selon nivo klas (Klas K-5, 6-8 ak 9-12).

Regleman School Board Policy 6305 (Administration of Medications/Treatments - Bay Medikaman/Tretman), gen esplikasyon sou jan pou yo bay elèv medikaman ak/oswa tretman doktè preskri. Epitou regleman-an eslike jan pou yo bay elèv medikaman achte sou kontwa [over-the-counter (OTC) medication.]

Yon fòm Authorization for Medication/Treatment (Otorizasyon pou medikaman/tretman) nesèsè lè yon elèv dwe pran medikaman/tretman doktè preskri l ak lè pou li pran medikaman achte sou kontwa. Doktè/founisè swen sante ak paran/gadyen legal dwe konplete fòm-la.

Elèv ki gen maladi, yon eta sante espesyal paegzanp las, dyabèt ak ipèsanzitivite, kèlkeswa nan klas yo ye a, kapab pote medikaman-yo avèk yo touttan. Elèv-sa-yo dwe gen pèmasyon doktè-yo epi yo dwe repòte sa sou fòm Otorizasyon pou medikaman/tretman..

Pran nòt: Sèlman pou elèv k'ap fè klas, Grades 9-12, pou yo ka pote sou yo epi pran poukont yo medikaman espesifik achte sou kontwa (OTC), chak anne ranpli yon fòm Otorizasyon pou medikaman achte sou kontwa avèk konsantman paran, epi paran/gadyen ak elèv-la dwe konplete epi siyen fòm-la chak ane. Tanpri konsilte Policy 6305: Administration of Medications/Treatments pou konnen lis medikaman achte sou kontwa (OTC), ki apwouve, ke elèv ka pote epi pran poukont yo.

Pou tout preskripsyon medikaman ak medikaman achte sou kontwa, paran/gadyen dwe pote medikaman-an nan flakon byen fèmen ak etikèt famasi-a sou flakon-an, ansanm ak fòm Otorizasyon ke tout pati konsènen siyen. Kifè, yo entèdi elèv-yo genyen okenn medikaman pandan yo nan lekòl-la, oswa pandan yap patisipe nan aktivite sou patwonaj lekòl-la, oswa lè yo nan bis transpòtasyon lekòl-la sòf nan ka yo gen otorizasyon valid. Medikaman espesifik OTC ki otorize epi ki idantifye nan Policy 6305: Administration of Medications/Treatments, pa konsènen.

Tout elèv yo jwenn ki pa respekte regleman School Board Policy 6305: Administration of Medications/Treatments (Bay Medikaman/Tretman) ap sibi sanksyon disiplinè ki idantifye pi ba-a.

A. IZAJ, AK/OSWA POSESYON MEDIKAMAN ACHTE SOU KONTWA, KI PA OTORIZE, ENTÈDI.

Pwosedi aplikab pou Premye ak Dezyèm Ofans

Pou elèv lekòl primè - Elementary students, (Klas K-5): Lè yon elèv komèt premye oswa dezyèm ofans, lekòl-la va konfiske sibstans-la nan men elèv-la. Yap bay elèv-la yon avètisman vèbal epi lekòl-la va notifye paran-an. Direksyon lekòl-la va enfòmè paran-an de tout pwosedi sou jan yon elèv kapab jwenn pèmasyon pou pran medikaman-li lè li lekòl.

Pou elèv lekòl segondè - Secondary students, (Klas 6-12): Lè yon elèv komèt premye oswa dezyèm ofans, lekòl-la va konfiske sibstans-la nan men elèv-la. Yap bay elèv-la yon avètisman vèbal epi lekòl-la va notifye paran-an. Direksyon lekòl-la va enfòmè paran-an de tout pwosedi sou jan yon elèv kapab jwenn pèmasyon pou pran medikaman-li lè li lekòl.

Pwosedi aplikab pou twazyèm ofans ak tout lòt ofans ki vin apre

Pou elèv lekòl primè, (Klas K-5): Lè yon elèv komèt twazyèm ofans ak lòt ofans ki vin apre, lekòl-la va konfiske sibstans-la nan men elèv-la. Lekòl-la va notifye paran elèv-la epi elèv-la va resevwa yon sanksyon/konsekans jan sa eslike nan Plan Disiplin - Anèks A.

Pou elèv lekòl segondè, (Klas 6-12): Lè yon elèv komèt twazyèm ofans ak lòt ofans ki vin apre, lekòl-la va konfiske sibstans-la nan men elèv-la. Lekòl-la va notifye paran elèv-la epi elèv-la va resevwa yon sanksyon/konsekans jan sa eslike nan Plan Disiplin - Anèks A.

Pran nòt: Si yon elèv pran yon medikaman achte sou kontwa epi li pran plis pase dòz fabrikasyon rekòmande a, yo va trete ka-a kòm si elèv-la te pran yon sibstans ki chanje imè epitou elèv-la va jwenn yon konsekans/sanksyon dapre Seksyon III Policy 5006.

B. VANT, ESEYE VANN, AK/OSWA FÈ PASE MEDIKAMAN ACHTE SOU KONTWA, ENTÈDI.

Pwosedid aplikab pou premye ofans

Pou elèv lekòl primè (Klas K-5): Lè yon elèv komèt yon premye ofans, lekòl-la va konfiske sibstans-la nan men elèv-la. Lekòl-la va notifiye paran elèv-la epi elèv-la va resevwa yon sanksyon/konsekans jan sa esplike nan Plan Disiplin - Anèks A.

Pou elèv lekòl segondè (Klas 6-12): Lè yon elèv komèt premye ofans, lekòl-la va konfiske sibstans-la nan men elèv-la. Lekòl-la va notifiye paran elèv-la epi elèv-la va resevwa yon sanksyon/konsekans jan sa esplike nan Plan Disiplin - Anèks A.

Pwosedid aplikab pou dezyèm ofans

Pou elèv lekòl primè, (Klas K-5): Lè yon elèv komèt yon dezyèm ofans, lekòl-la va konfiske sibstans-la nan men elèv-la. Lekòl-la va notifiye paran elèv-la epi administrasyon va refere elèv-la bay Konseye oryantasyon lekòl-la (School Counselor) epi elèv-la va resevwa yon sanksyon/konsekans jan sa esplike nan Plan Disiplin - Anèks A.

Pou elèv lekòl segondè (Klas 6-12): Lè yon elèv komèt yon dezyèm ofans, lekòl-la va konfiske sibstans-la nan men elèv-la. Lekòl-la va notifiye paran elèv-la epi administrasyon va refere elèv-la bay Konseye oryantasyon lekòl-la (School Counselor) epi elèv-la va resevwa yon sanksyon/konsekans jan sa esplike nan Plan Disiplin - Anèks A (Discipline Matrix - Appendix A).

Pwosedid ki aplikab pou twazyèm ofans ak tout lòt ofans ki vin apre:

Pou elèv lekòl primè, (Klas K-5) - Lè yon elèv komèt yon twazyèm ofans ak lòt ofans ki vin apre, lekòl-la va konfiske sibstans-la nan men elèv-la. Lekòl-la va notifiye paran elèv-la epi administrasyon va refere elèv-la bay Konseye oryantasyon lekòl-la (School Counselor) epi elèv-la va sibi sanksyon/konsekans disiplinè jan sa esplike nan Plan Disiplin - Anèks A.

Pou elèv lekòl segondè (Klas 6-12) - Lè yon elèv komèt yon twazyèm ofans ak lòt ofans ki vin apre, lekòl-la va konfiske sibstans-la nan men elèv-la. Lekòl-la va notifiye paran elèv-la epi administrasyon va refere elèv-la bay manadjè nan Distrik-la ki jere ka abi sibstans danjere (District substance abuse case manager) epi elèv-la va resevwa yon sanksyon/konsekans jan sa esplike nan Plan Disiplin - Anèks A (Discipline Matrix - Appendix A).

Ofans Pou Dwòg Ak Abi Sibstans Ki Ka Lakòz Sispansyon Ak Ekspilasyon Posib

Pou ensidan nan kategori sa, ensidan akimile selon nivo klas (Klas K-5, 6-8 and 9-12); fè rapò tout ensidan bay Depatman Edikasyon Leta Florid selon direktiv *School Environmental Safety Incident Reporting (SESIR)* tabli.

Chak direktè lekòl va afiche, yon kote fasil pou tout elèv wè, yon avi ki deklare yo kapab fouye kazye (lòkè) yon elèv oswa nenpòt lòt kote li sere efè-li si gen bon rezon pou yo sispèkte elèv-la genyen bagay, materyèl oswa sibstans ki entèdi, ki pa otorize oswa ki pa legal. Si gen sispansyon, sa kapab lakòz yo fouye elèv-la, sa ki pou li, lòkè (kazye) ak/oswa machin-ni.

Manm pèsònèl lekòl-la dwe rapòte bay direktè lekòl/anplwaye ki deziyen, aksyon ilegal yon elèv yo sispèk ki itilize, genyen, vann oswa eseye vann medikaman, medikaman achte sou kontwa oswa medikaman preskri, esepite medikaman ki otorize dapre regleman Policy 6305 (Administration of Medication/Treatments); manm pèsònèl-la dwe rapòte tou bweson alkòl oswa inalàn. Lè yon manm pèsònèl lekòl fè rapò sou sibstans ilegal sa pa antrene okenn responsablite sivil pou anplwaye a.

Nòt: Izaj, posesyon, vant, eseye vann oswa fè pase tabak oswa pwodi ki gen tabak, sigarèt elektwonnik, aparèy pou rale lafimen, sou pwopriyete lekòl-la, nan transpòtasyon sou patwonaj lekòl oswa diran aktivite sou patwonaj lekòl, tousa entèdi (gade Policy 2401: Tobacco Free pou plis ransèyman oswa gade nan Plan Disiplin - Anèks A pou konsekans ak sansksyon).

Sepandan, nenpòt efè pèsonnèl yon elèv pote anndan lekòl-la, yo kapab fè chen ki antrenen pou santi alkòl, dwòg, ak lòt sibstans ki entèdi, enspekte-yo. Efè pèsonnèl yo kapab enspekte enkli, men se pa sa sèlman, machin ki pake nan lakou lekòl-la, biwo, sakado, kazyè (lokè-lockers), valiz ak sak jimnastik. Yo pap itilize chen ki espesyalize nan deteksyon dwòg pou enspekte efè pèsonnèl elèv menm si gen bon rezon pou sispekte yon kondwit ki pa konfòm. Yo pap sèvi non plis ak chen espesyalize nan deteksyon dwòg pou enspekte elèv pou alkòl, dwòg ak lòt sibstans ki entèdi.

Si elèv-la te gen yon sispansyon oswa yo te espilse l deja poutèt dwòg nan yon lòt lekòl swa piblik, swa prive, swa charter, oswa yon lekòl oryante sou pwogram rechèch, andedan yon Leta oswa andeyò yon lòt Leta, yap konsidere se yon dezyèm ofans epi yap aplike pwosedi pou dezyèm ofans.

Konfòmman ak lwa F.S. §1006.07 (7)(e), si yo sispèk yon sitiyasyon kote yon elèv ap fè yon kriz mantal oswa gen abi yon sibstans, anplwaye lekòl-la dwe swiv règ ak direktiv ekip evalyasyon gravite mennas tabli pou aji touswit epi itilize resous ki disponib nan swen sante konpòtman.

A. ITILIZE, POSEDE, VANT AK/OSWA FÈ PASE TABAK, PWODI TABAK, SIGARÈT ELEKTWONNIK, AK/OSWA KONPOZAN SIGARÈT ELEKTWONNIK, APARÈY POU RALE LAFIMEN OSWA SIMILÈ

Itilize, posede, vann ak/oswa fè pase tabak, pwodi tabak, aparèy pou rale lafimen (vapor devices), ak/oswa konpozan aparèy pou rale lafimen oswa aparèy similè, entèdi.

A1. ITILIZE, POSEDE, VANT, AK OSWA FÈ PASE TABAK OSWA PWODI TABAK

Pwosedi pou premye ofans

Elèv lekòl primè, (Klas K-5): Elèv-la gen yon pinisyon (detansyon) pou yon (1) jou epi refere elèv-la bay Konseye lekòl-la.

Elèv lekòl segondè, (Klas 6-12): Elèv-la gen yon sispansyon pou yon jou rive de jou (1-2) epi yo va refere elèv-la bay manadjè ki jere ka abi sibstans (Substance Abuse Case Manager).

Pwosedi pou dezyèm ofans ak ofans ki vin apre:

Elèv lekòl primè, (Klas K-5): Elèv-la va gen yon jou rive de jou (1-2) sispansyon anndan lekòl-la. Li dwe pase jou sa-yo anndan lekòl-la epi yo va refere elèv-la bay Manadjè ki jere ka abi sibstans (Substance Abuse Case Manager).

Elèv lekòl segondè (Klas 6-12): Elèv-la va gen twa a senk (3-5) jou sispansyon anndan lekòl-la. Li dwe pase jou sa-yo anndan lekòl-la epi yo va refere elèv-la bay Manadjè ki jere ka abi sibstans (Substance Abuse Case Manager).

A2. ITILIZE, POSEDE, VANT, AK/OSWA FÈ PASE SIGARÈT ELEKTWONNIK, APARÈY POU RALE LAFIMEN AK/OSWA KONPOZAN ELEKTWONNIK, APARÈY POU RALE LAFIMEN OSWA SIMILÈ

Seksyon sa entèdi epi aplikab a nenpòt aparèy elektwonnik ki delivre nikotin/dwòg, entèdi tou akseswa pou rale lafimen oswa twal ki nesèsè.

Pwosedì pou premye ofans

Elèv lekòl primè, (Klas K-5): Elèv-la gen yon pinisyon (detansyon) pou yon (1) jou epi refere elèv-la bay Konseye Lekòl.

Elèv lekòl segondè, (Klas 6-12): Elèv-la va gen yon jou rive de jou (1-2) sispansyon anndan lekòl, konplete tout aktivite ak entèvansyon konsènan itilizasyon sigarèt elektwonik epi refere elèv-la bay Manadjè Distri a ki jere ka abi sibstans.

Pwosedì pou dezyèm ofans

Elèv lekòl primè, (Klas K-5): Elèv-la va gen en rive de jou (1-2) sispansyon anndan lekòl-la epi refere elèv-la bay Manadjè Distri a ki jere ka abi sibstans.

Elèv lekòl segondè, (Klas 6-12): Elèv-la pap ka ale nan pwogram regilye lekòl-li. Yap ba-li yon sispansyon pou sis (6) jou epi yap refere-li bay manadjè nan Distri a ki jere ka abi sibstans, ki li-menm va refere elèv-la nan yon pwogram apwopriye pou tretman. Men yo ka wete jiska twa (3) jou sispansyon sou sis jou-yo si elèv-la ale nan pwogram altènativ ki ranplase Sispansyon ekstèn [External Suspension (AES) program] pou konplete aktivite ak kourikoulòm anrapò ak entèvansyon pou sigarèt elektwonik. Si elèv-la pa konplete tout aktivite ak kourikoulòm anrapò ak sigarèt elektwonik, oswa pa ale nan pwogram AES apre aseptans, yap aplike tout sis (6) jou sispansyon.

Pwosedì pou twazyèm ofans

Elèv lekòl primè, (Klas K-5): Elèv-la va gen yon jou rive de jou (1-2) sispansyon anndan lekòl-la. Li dwe pase jou sa-yo anndan lekòl-la epi yo va refere elèv-la bay Manadjè nan Distri a ki jere ka abi sibstans (Substance Abuse Case Manager).

Elèv lekòl segondè, (Klas 6-12): Elèv-la pap ka ale nan pwogram regilye lekòl-li. Yap ba-li yon sispansyon pou dis (10) jou epi yap rekòmande espilsyon pou elèv-la. Elèv-la ap gen yon kontra pwobasyon Probationary Substance pase yo voye li nan yon pwogram tanporè Expulsyon Abeyance Program. Elèv-la pap blije ale nan pwogram tanporè, Expulsyon Abeyance Program si li konplete avèk siksè kontra pwobasyon, Probationary Substance Contract, pandan lap swiv pwogram regilye lekòl li. Manadjè nan Distri a ki jere ka abi sibstans va kontwole/verifeye si la si elèv-la respekte tèm ak kondisyon kontra pwobasyon, Probationary Substance Contract.

Si elèv-la pa respekte kondisyon kontra pwobasyon Probationary Substance Contract, yo va plase elèv-la nan yon pwogram espilsyon tanporè, avèk Substance Workback. Yo va kenbe espilsyon an sou rezèv si elèv-la konplete pwogram Distri a apwouve avèk yon pwofesyonnel ki sètifye nan tretman adiksyon. Elèv-la ka retounen nan pwogram regilye lekòl-li si li konplete avèk siksè pwogram tretman ki rekòmande a. Manadjè nan Distri a ki jere ka abi sibstans va kontwole/verifeye si elèv-la konplete pwogram ki rekòmande a. Si elèv-la pa rete pou li konplete pwogram ki rekòmande a, yo va egzekite plan an elèv-la dwe konplete tan konplèt ki te prevwa pou pwogram espilsyon tanporè.

Pwosedì pou katyèm ofans ak lòt ofans ki vin apre:

Elèv lekòl primè, (Klas K-5): Elèv-la va gen yon jou rive de jou (1-2) sispansyon anndan lekòl-la. Li dwe pase jou sa-yo anndan lekòl-la epi yo va refere elèv-la bay Manadjè nan Distri a ki jere ka abi sibstans (Substance Abuse Case Manager).

Elèv lekòl segondè, (Klas 6-12): Elèv-la pap ka ale nan pwogram regilye lekòl-li. Yap ba-li yon sispansyon pou dis (10) jou epi espilsyon obligatwa. Yo va plase elèv-la nan yon pwogram tanporè Expulsyon Abeyance Program pou yon peryòd yon (1) ane, apati dat ofans-la, avèk pwogram Substance Contract. Yo va kenbe espilsyon an sou rezèv si elèv-la konplete pwogram tretman Distri a apwouve avèk yon pwofesyonnel ki sètifye nan tretman adiksyon. Manadjè nan Distri a ki jere ka abi sibstans va kontwole/verifeye elèv-la konplete pwogram ki rekòmande a. Elèv-la va retounen nan pwogram regilye lekòl-li si li konplete avèk siksè pwogram reyabilitasyon oswa tretman ki apwouve e yo rekòmande pou li ale a.

Note: Sibstans/dwòg ki pa legal anba Chapit 893, se dwòg oswa sibstans kontwole (reglemante) ki se yon krim (feloni) anba lwa Florid. Sa enkli derive plant cannabis sativa plant, mariwana ak hemp, ak derive pwodi THC epi pwodi CBD. Men ka gen lòt pwodi ki pa masyone. Konsilte Sibstans ki pa otorize anba a pou konnen konsekans ki aplikab.

Seksyon sa adrese: (B) ITILIZE AK/OSWA POSEDE FÈY MARIWANA (MWENS PASE 20 GRAM) AK/OSWA ALKOL, (C) ANBA ENFLIYANS FEY MARIWANA, ALKOL AK SIBSTANS KI CHANJE IME/KARAKTE MOUN, (D) ITILIZE/POSEDE SIBSTANS KI PA OTORIZE AK (E) ANBA ENKLIYANS SIBSTANS KI PA OTORIZE AK (F) POSEDE FEY MARIWANA AVEK ENTANSYON VANN, VANN, ESEYE VANN, AK/OSWA FE PASE, ENTEDI.

Note: Nan ka yon chanjman nan plasman, ekip IEP/504 TEAM dwe rankontre san pèdi tan pou pale fòmèlman sou pwogram-la epi detèmine ki aksyon apwopriye yo ka pran.

B. ITILIZE AK/OSWA, POSEDE FÈY MARIWANA (MWENS PASE 20 GRAM), AK/OSWA ALKÒL

Itilize ak/oswa posede fèy mariwana (mwens pase 20g), alkòl ak/oswa bweson ki gen alkòl ladann, entèdi.

Pwosedi aplikab pou premye ofans

Elèv k'ap fè klas primè, (Grades K-5) : Elèv-la pap ka ale nan pwogram regilye lekòl-li. Yap ba-li yon sispansyon pou kat (4) jou, epi yap refere-li bay manadjè nan Distrik-la ki jere ka abi sibstans ak toksikomani, ki li-menm va refere elèv-la nan yon pwogram apwopriye ki ofri sèvis konsèy ak asistans (counseling). Men yo ka wete jiska de (2) jou sou 4 jou sispansyon-an si elèv-la konsanti ale epi konplete yon pwogram counseling, direktè lekòl-la/anplwaye ki deziyen, otorize annakò avèk manadjè Distrik-la ki jere ka abi sibstans danjere ak ka toksikomani. Si elèv-la pa rete pou konplete pwogram counseling yo rekòmande pou li ale-a, yap aplike tout kat (4) jou sispansyon-an.

Elèv k'ap fè klas segondè, (Grades 6-12): Elèv-la pap ka ale nan pwogram regilye lekòl-li. Yap ba-li yon sispansyon pou sis (6) jou, epi yap refere ka-li bay manadjè Distrik-la ki jere ka abi sibstans ki li-menm va refere elèv-la nan yon pwogram apwopriye ki ofri sèvis konsèy ak asistans (counseling). Men yo ka wete jiska twa (3) jou sou 6 jou sispansyon-an si elèv-la konsanti ale epi konplete yon pwogram counseling, direktè lekòl-la/anplwaye ki deziyen, otorize annakò avèk manadjè Distri-a ki jere ka abi sibstans danjere ak toksikomani. Si elèv-la pa rete pou konplete pwogram counseling yo rekòmande pou li ale-a, yap aplike tout sis (6) jou sispansyon-an.

Pwosedi aplikab pou dezyèm ofans

Elèv k'ap fè klas primè (Grades K-5): Elèv-la pap kapab swiv pwogram regilye lekòl-li. Yap ba-li yon sispansyon pou dis (10) jou epi yap refere elèv-la nan Behavior Intervention Program (Pwogram Entèvansyon pou Konpòtman) avèk asistans biwo Expulsion Abeyance Office. Elèv-la ap gen yon kontra Probationary Substance Contract pase yo voye li nan pwogram Entèvansyon pou Konpòtman. Elèv-la pap blije ale nan pwogram Behavior Intervention si li konplete avèk siksè kondisyon kontra Probationary substance contract pandan li toujou ap swiv pwogram regilye lekòl-li. Manadjè nan Distrik-la ki jere ka abi sibstans ak toksikomani va kontwole/verifeye si elèv-la respekte kondisyon kontra Probationary Substance Contract. Si elèv-la pa respekte kondisyon Probationary Substance Contract, yo va plase elèv-la nan yon pwogram Behavior Intervention Program toujou avèk asistans biwo Expulsion Abeyance Office, epi li dwe konplete pwogram Substance Workback. Elèv-la dwe konplete pwogram reyabilitasyon pou dwòg/alkòl Leta apwouve oswa konplete yon pwogram tretman avèk yon pwofesyonèl ki sètifye nan tretman adiksyon. Si elèv-la pa rete pou li konplete pwogram reyabilitasyon pou dwòg/alkòl Leta apwouve oswa pwogram tretman, nan ka-sa-a, yo va egzèkite tan konplèt ki prevwa-a nan pwogram Behavior Intervention Program Assignment. Elèv-la kapab retounen swiv pwogram regilye lekòl-li si li konplete avèk siksè pwogram reyabilitasyon oswa tretman yo te rekòmande pou li ale-a. Manadjè nan Distrik-la ki jere ka abi sibstans danjere va kontwole epi verifeye si elèv-la fini pwogram-la.

Elèv k'ap fè klas segondè, (Grades 6-12): Elèv-la pap kapab swiv pwogram regilye lekòl-li. Yap ba-li yon sispansyon pou dis (10) jou epi y ap rekòmande espilasyon. Elèv-la ap gen yon kontra Probationary substance contract pase yo voye-li nan yon pwogram espilasyon tanporè (expulsion abeyance program). Elèv-la pap blije ale nan pwogram Expulsion Abeyance (espilasyon tanporè) si li konplete avèk siksè kondisyon kontra Probationary substance contract pandan li toujou ap swiv pwogram regilye lekòl-li. Manadjè nan Distrik-la ki jere ka abi sibstans ak ka toksikomani va kontwole/verifye si elèv-la respekte kondisyon kontra pwobasyon Probationary Substance Contract.

Si elèv-la pa respekte kondisyon kontra pwobasyon, Probationary Substance Contract, yo va plase elèv-la nan yon pwogram espilasyon tanporè, avèk Substance Workback. Yap kenbe espilasyon an tanporèman si elèv-la konplete pwogram reyabilitasyon pou dwòg/alkòl Leta apwouve oswa konplete pwogram tretman avèk yon pwofesyonèl ki sètifye nan tretman adiksyon. Elèv-la kapab retounen nan pwogram regilye lekòl-li si li konplete avèk siksè pwogram reyabilitasyon oswa tretman yo rekòmande pou li ale-a. Manadjè nan Distrik-la ki jere ka abi sibstans danjere va kontwole/verifye si elèv-la fini pwogram yo rekòmande pou li ale-a. Si elèv-la pa rete pou li konplete pwogram reyabilitasyon pou dwòg ak alkòl Leta apwouve oswa pwogram tretman, nan ka-sa-a yo va enplimante tan konplè ki prevwa pou pwogram espilasyon tanporè.

Pwosedri ki aplikab pou twazyèm ofans ak lòt ofans ki vin apre

Elèv lekòl primè, (Klas K-5): Elèv-la pap kapab swiv pwogram regilye lekòl-li. Yap ba-li yon sispansyon pou dis (10) jou, epi avèk asistans biwo Espilasyon Abeyance Office yap rekòmande pou elèv-la ale nan yon Behavior Intervention Program (Pwogram Entèkansyon pou Konpòtman) pou yon tan k'ap dire yon (1) ane apatide dat ofans-la, (F.S. §1006.09(3)), avèk pwogram Substance Workback. Elèv-la dwe konplete pwogram reyabilitasyon pou dwòg/alkòl Leta apwouve oswa Distrik-la apwouve oubyen konplete pwogram tretman avèk yon pwofesyonèl ki sètifye nan tretman adiksyon. Manadjè nan Distrik-la ki jere ka abi sibstans danjere ak toksikomani va kontwole/verifye lè elèv-la fini pwogram-la. Elèv-la ka retounen swiv pwogram regilye lekòl-li si li konplete avèk siksè pwogram reyabilitasyon oswa tretman yo te rekòmande pou li ale-a.

Pou elèv k'ap fè klas segondè (Grades 6-12): Elèv-la pap ka swiv pwogram regilye lekòl-li, yap ba-li yon sispansyon pou dis (10) jou epi espilasyon-an ap vin obligatwa. (F.S. §1006.09(3)). Yap plase elèv-la nan pwogram Expulsion Abeyance Program pou yon tan k'ap dire yon (1) ane apatide dat ofans-la, avèk pwogram Substance Workback. Espilasyon kenbe tanporèman si elèv-la konplete pwogram reyabilitasyon pou dwòg/alkòl Leta apwouve oswa Distrik-la apwouve, oubyen konplete pwogram tretman avèk yon pwofesyonèl ki sètifye nan tretman adiksyon. Manadjè nan Distrik-la ki jere ka abi sibstans ak toksikomani va kontwole/verifye si elèv-la fini pwogram-la. Elèv-la kapab retounen nan pwogram regilye lekòl-li si li konplete avèk siksè pwogram reyabilitasyon oswa tretman yo rekòmande pou li ale-a.

C. ANBA ENFLIYANS FÈY MARIWANA, ALKÒL AK/OSWA SIBSTANS KI CHANJE IMÈ/KARAKTÈ

Anba enfliyans fèy mariwana, ak/oswa lòt sibstans ki chanje imè/karakètè, alkòl ak bweson ki gen alkòl ladann tou, entèdi.

Pwosedri ki aplikab pou premye ofans

Elèv lekòl primè, (Klas K-5): Elèv-la pap ka ale nan pwogram regilye lekòl-li. Yap ba-li yon sispansyon pou kat (4) jou, epi yap refere elèv-la bay manadjè nan Distrik-la ki jere ka abi sibstans ak toksikomani, ki li-menm va refere elèv-la nan yon pwogram apwopriye ki ofri sèvis konsèy ak asistans (counseling). Men yo ka wete jiska de (2) jou sou 4 jou sispansyon-an si elèv-la konsanti ale epi konplete yon pwogram counseling, direktè lekòl-la/anplwaye ki deziyen, otorize annakò avèk manadjè Distrik-la ki jere ka abi sibstans danjere ak ka toksikomani. Si elèv-la pa rete pou konplete pwogram counseling yo rekòmande pou li ale-a, yap aplike tout kat (4) jou sispansyon-an.

Elèv k'ap fè klas segondè, (Klas 6-12): Elèv-la pap ka ale nan pwogram regilye lekòl-li. Yap ba-li yon sispansyon pou sis (6) jou, epi yap refere ka-li bay manadjè Distrik-la ki jere ka abi sibstans ki li-menm va refere elèv-la nan yon pwogram apwopriye ki ofri sèvis konsèy ak asistans (counseling). Men yo ka wete jiska twa (3) jou sou 6 jou sispansyon-an si elèv-la konsanti ale epi konplete yon pwogram counseling, direktè lekòl-la/anplwaye ki deziyen, otorize annakò avèk manadjè Distrik-la ki jere ka abi sibstans danjere ak toksikomani. Si elèv-la pa rete pou konplete pwogram counseling yo rekòmande pou li ale-a, yap aplike tout sis (6) jou sispansyon-an.

Pwosedì pou dezyèm ofans

Elèv lekòl primè (Klas K-5): Elèv-la pap kapab swiv pwogram regilye lekòl-li. Yap ba-li yon sispansyon pou dis (10) jou epi yap refere elèv-la nan Behavior Intervention Program (Pwogram Entèkansyon pou Konpòtman) avèk asistans biwo Expulsion Abeyance Office. Elèv-la ap gen yon kontra Probationary Substance Contract pase yo voye li nan pwogram Entèkansyon pou Konpòtman avèk asistans biwo Expulsion Abeyance Office. Elèv-la pap blije ale nan pwogram Behavior Intervention avèk asistans biwo Expulsion Abeyance Office si li konplete avèk siksè kondisyon kontra pwobasyon Probationary substance contract pandan li toujou ap swiv pwogram regilye lekòl-li. Manadjè nan Distrik-la ki jere ka abi sibstans ak toksikomani va kontwòle/verifye si elèv-la respekte kondisyon kontra Probationary Substance Contract.

Si elèv-la pa respekte kondisyon Probationary Substance Contract, yo va plase elèv-la nan yon pwogram Behavior Intervention Program toujou avèk asistans biwo Expulsion Abeyance Office, epi elèv-la dwe konplete pwogram Substance Workback. Elèv-la dwe konplete pwogram reyabilitasyon pou dwòg/alkòl Leta apwouve oswa konplete yon pwogram tretman avèk yon pwofesyonèl ki sètifye nan tretman adiksyon. Elèv-la kapab retounen swiv pwogram regilye lekòl-li si li konplete avèk siksè pwogram reyabilitasyon oswa tretman yo te rekòmande pou li ale-a. Manadjè nan Distrik-la ki jere ka abi sibstans danjere va kontwòle epi verifye si elèv-la fini pwogram-la. Si elèv-la pa konplete pwogram reyabilitasyon pou dwòg/alkòl Leta apwouve oswa pwogram tretman, yo va egzekite tan konplèt Pwogram Entèkansyon pou Konpòtman, ke elèv-la te dwe swiv.

Elèv lekòl segondè (Klas 6-12): Elèv-la pap kapab swiv pwogram regilye lekòl-li. Yap ba-li yon sispansyon pou dis (10) jou epi espilasyon obligatwa. Elèv-la ap gen yon kontra pwobasyon Probationary substance contract pase yo voye-li nan yon pwogram espilasyon tanporè (expulsion abeyance program). Elèv-la pap blije ale nan pwogram Expulsion Abeyance (espilasyon tanporè) si li konplete avèk siksè kondisyon kontra Probationary substance contract pandan li toujou ap swiv pwogram regilye lekòl-li. Manadjè nan Distrik-la ki jere ka abi sibstans ak ka toksikomani va kontwòle/verifye si elèv-la respekte kondisyon kontra Probationary Substance Contract.

Si elèv-la pa respekte kondisyon kontra pwobasyon Probationary Substance Contract, yo va plase elèv-la nan yon pwogram espilasyon tanporè, avèk Substance Workback. Yap kenbe espilasyon an tanporèman si elèv-la konplete pwogram reyabilitasyon pou dwòg/alkòl Leta apwouve oswa konplete pwogram tretman avèk yon pwofesyonèl ki sètifye nan tretman adiksyon. Elèv-la kapab retounen nan pwogram regilye lekòl-li si li konplete avèk siksè pwogram reyabilitasyon oswa tretman yo rekòmande pou li ale-a. Manadjè nan Distrik-la ki jere ka abi sibstans danjere va kontwòle/verifye si elèv-la fini pwogram yo rekòmande pou li ale-a. Si elèv-la pa rete pou li konplete pwogram reyabilitasyon pou dwòg ak alkòl Leta apwouve oswa pwogram tretman, nan ka-sa-a yo va enplimante tan konplè ki prevwa pou pwogram espilasyon tanporè.

Pwosedì pou twazyèm ofans ak lòt ofans ki vin apre

Elèv lekòl primè, (Klas K-5): Elèv-la pap kapab swiv pwogram regilye lekòl-li. Yap ba-li yon sispansyon pou dis (10) jou, epi avèk asistans biwo Espilasyon Abeyance Office yap rekòmande pou elèv-la ale nan yon Behavior Intervention Program (Pwogram Entèkansyon pou Konpòtman) pou yon tan k'ap dire yon (1) ane apatide dat ofans-la, (F.S. §1006.09(3), avèk pwogram Substance Workback. Elèv-la dwe konplete pwogram reyabilitasyon pou dwòg/alkòl Leta apwouve oswa Distrik-la apwouve oubyen konplete pwogram tretman avèk yon pwofesyonèl ki sètifye nan tretman adiksyon. Manadjè nan Distrik-la ki jere ka abi sibstans danjere ak toksikomani va kontwòle/verifye lè elèv-la fini pwogram-la. Elèv-la ka retounen swiv pwogram regilye lekòl-li si li konplete avèk siksè pwogram reyabilitasyon oswa tretman yo te rekòmande pou li ale-a.

Pou elèv k'ap fè klas segondè (Klas 6-12): Elèv-la pap ka swiv pwogram regilye lekòl-li, yap ba-li yon sispansyon pou dis (10) jou epi espilasyon-an ap vin obligatwa. (F.S. §1006.09(3)). Yap plase elèv-la nan pwogram Expulsion Abeyance Program pou yon tan k'ap dire yon (1) ane apatide dat ofans-la, avèk pwogram Substance Workback. Espilasyon kenbe tanporèman si elèv-la konplete pwogram reyabilitasyon pou dwòg/alkòl Leta apwouve oswa Distrik-la apwouve, oubyen konplete pwogram tretman avèk yon pwofesyonèl ki sètifye nan tretman adiksyon. Manadjè nan Distrik-la ki jere ka abi sibstans ak toksikomani va kontwòle/verifye si elèv-la fini pwogram-la. Elèv-la kapab retounen nan pwogram regilye lekòl-li si li konplete avèk siksè pwogram reyabilitasyon oswa tretman yo rekòmande pou li ale-a.

D. UTILIZE/POSEDE SIBSTANS KI PA OTORIZE SE ENTÈDI

Nan regleman sa, sibstans ki pa otorize fè referans ak medikaman doktè pa preskri men elèv-la genyen medikaman-an, oubyen medikaman preskri ki pa otorize pa Policy 6305, sibstans/dwòg ki konsidere ilegal anba Chapit 893, se dwòg oswa sibstans Leta kontwole ki konstiye yon krim dapre dispozisyon lwa Florid, se derive plant cannabis sativa plant, enkli men pa limite ak mariwana ak hemp, epi se derive, enkli men pa limite ak pwodi THC epi CBD.

Note: Elèv ki vyole regleman Policy 6305: Bay Medikaman, lè yo gen medikaman doktè preskri-yo nan lekòl-la, nan transpòtasyon lekòl, oswa nan aktivite sou patwonnaj lekòl-la, kapab resevwa yon konsekans/sanksyon selon dispozisyon seksyon regleman sa, men rekòmandasyon pou espilasyon petèt pat kenbe lè verifikasyon preskripsyon diran yon reyinyon pre-espilasyon. Nan ka sa-yo, yap mande elèv-yo swiv Policy 6305.

Pwosedè aplikab pou premye ofans

Elèv lekòl primè (Klas K-5): Elèv-la pap kapab swiv pwogram regilye lekòl-li. Yap ba-li yon sispansyon pou dis (10) jou, epi avèk asistans biwo Espilasyon Abeyance Office yap rekòmande pou elèv-la ale nan yon Behavior Intervention Program (Pwogram Entèkansyon pou Konpòtman) pou yon tan k'ap dire yon (1) ane apatide dat ofans-la, avèk pwogram Substance Workback. Elèv-la dwe konplete pwogram reyabilitasyon pou dwòg/alkòl Leta sètifye oswa Distri-a apwouve oubyen konplete pwogram tretman avèk yon pwofesyonèl ki sètifye nan tretman adiksyon. Manadjè nan Distrik-la ki jere ka abi sibstans danjere ak toksikomani va kontwole/verifye lè elèv-la fini pwogram-la. Elèv-la ka retounen swiv pwogram regilye lekòl-li si li konplete avèk siksè pwogram reyabilitasyon oswa tretman yo te rekòmande pou li ale-a.

Pou elèv k'ap fè klas segondè (Klas 6-12): Elèv-la pap ka swiv pwogram regilye lekòl-li, yap ba-li yon sispansyon pou dis (10) jou epi espilasyon-an ap vin obligatwa. Yap plase elèv-la nan pwogram espilasyon tanporè (Expulsion Abeyance Program) pou yon tan k'ap dire ennan (1 ane) apatide dat ofans-la, avèk pwogram Substance Workback. Espilasyon kenbe tanporèman si elèv-la konplete pwogram reyabilitasyon pou dwòg Leta sètifye oswa Distri-a apwouve, oubyen elèv-la konplete pwogram tretman avèk yon pwofesyonèl ki sètifye nan tretman adiksyon. Manadjè nan Distrik-la ki jere ka abi sibstans ak toksikomani va kontwole/verifye si elèv-la fini pwogram-la. Elèv-la kapab retounen nan pwogram regilye lekòl-li si li konplete avèk siksè pwogram reyabilitasyon oswa tretman yo rekòmande pou li ale-a.

Pwosedè aplikab pou dezyèm ofans ak lòt ofans ki vin apre

Elèv lekòl primè, (Klas K-5): Elèv-la pap kapab swiv pwogram regilye lekòl-li. Yap ba-li yon sispansyon pou dis (10) jou, epi avèk asistans biwo Espilasyon Abeyance Office yap rekòmande pou elèv-la ale nan yon Behavior Intervention Program (Pwogram Entèkansyon pou Konpòtman) pou yon tan k'ap dire yon (1) ane apatide dat ofans-la, avèk pwogram Substance Workback. Elèv-la dwe konplete pwogram reyabilitasyon pou dwòg Leta sètifye oswa Distri a apwouve oubyen konplete pwogram tretman avèk yon pwofesyonèl ki sètifye nan tretman adiksyon. Manadjè nan Distrik-la ki jere ka abi sibstans danjere ak toksikomani va kontwole/verifye lè elèv-la fini pwogram-la. Elèv-la ka retounen swiv pwogram regilye lekòl-li si li konplete avèk siksè pwogram reyabilitasyon oswa tretman yo te rekòmande pou li ale-a.

Elèv k'ap fè klas segondè, (Klas 6-12): Elèv-la pap kapab swiv pwogram regilye lekòl-li. Yap ba-li yon sispansyon pou dis (10) jou epi ekspilasyon-an ap vin obligatwa. Yap plase elèv-la nan pwogram Expulsion Abeyance Program pou yon tan k'ap dire ennan (1 ane), apatide dat ofans-lan, yo pap pèmèt opsyon Workback. Elèv-la dwe konplete pwogram reyabilitasyon pou dwòg, pwogram Leta sètifye oswa Distrik-la apwouve, oubyen elèv-la dwe konplete pwogram tretman avèk yon pwofesyonèl ki sètifye nan tretman adiksyon. Manadjè nan Distri-a ki jere ka abi sibstans ak toksikomani va kontwole/verifye lè elèv-la konplete pwogram-la.

E. ANBA ENFLIYANS SIBSTANS KI PA OTORIZE, ENTÈDI

Nan regleman sa, sibstans ki pa otorize fè referans a medikaman doktè pa preskri men elèv-la an posesyon medikaman-an, oubyen preskripsyon medikaman ki pa otorize pa Policy 6305, sibstans/dwòg yo konsidere ilegal anba Chapit 893, se dwòg

oswa sibstans Leta kontwole ki konstitye yon krim anba Lwa Florid, se derive plant cannabis sativa plant, enkli men pa limite ak mariwana ak hemp, ak derive. enkli men pa limite ak pwodi THC epi CBD.

Pwosedè aplikab pou premye ofans

Elèv lekòl primè, (Klas K-5): Elèv-la pap ka ale nan pwogram regilye lekòl-li. Yap ba-li yon sispansyon pou dis (10) jou, epi yap refere-li bay manadjè nan Distri-a ki jere ka abi sibstans ak toksikomani, ki li-menm va refere elèv-la nan yon pwogram apwopriye ki ofri sèvis konsèy ak asistans (counseling). Men yo ka wete jiska sis (6) jou sou 10 jou sispansyon-an si elèv-la konsanti ale epi konplete yon pwogram counseling, direktè lekòl-la/anplwaye ki deziyen, otorize annakò avèk manadjè Distri-la ki jere ka abi sibstans danjere ak ka toksikomani. Si elèv-la pa rete pou konplete pwogram counseling yo rekòmande pou li ale-a, yap aplike rès jou sispansyon-an.

Lekòl segondè, (Klas 6-12): Elèv-la pap ka ale nan pwogram regilye lekòl-li. Yap ba-li yon sispansyon pou dis (10) jou, epi yap refere-li bay manadjè nan Distri-la ki jere ka abi sibstans ak toksikomani, ki li-menm va refere elèv-la nan yon pwogram apwopriye ki ofri sèvis konsèy ak asistans (counseling). Men yo ka wete jiska sis (6) jou sou 10 jou sispansyon-an si elèv-la konsanti ale epi konplete yon pwogram counseling, direktè lekòl-la/anplwaye ki deziyen, otorize annakò avèk manadjè Distri-la ki jere ka abi sibstans danjere ak ka toksikomani. Si elèv-la pa rete pou konplete pwogram counseling yo rekòmande pou li ale-a, yap aplike rès jou sispansyon-an.

Pwosedè aplikab pou dezyèm ofans ak ofans ki vin apre

Elèv lekòl primè, (Klas K-5): Elèv-la pap kapab swiv pwogram regilye lekòl-li. Yap ba-li yon sispansyon pou dis (10) jou, epi avèk asistans biwo Espilasyon Abeyance Office yap rekòmande pou elèv-la ale nan yon Behavior Intervention Program (Pwogram Entèkansyon pou Konpòtman) pou yon tan k'ap dire yon (1) ane apatide dat ofans-la, avèk pwogram Substance Workback. Elèv-la dwe konplete pwogram reyabilitasyon pou dwòg Leta sètifye oswa Distri-la apwouve oubyen konplete pwogram tretman avèk yon pwofesyonèl ki sètifye nan tretman adiksyon. Manadjè nan Distri-a ki jere ka abi sibstans danjere ak toksikomani va kontwole/verifye lè elèv-la fini pwogram-la. Elèv-la ka retounen swiv pwogram regilye lekòl-li si li konplete avèk siksè pwogram reyabilitasyon oswa tretman yo te rekòmande pou li ale-a.

Elèv k'ap fè klas segondè, (Klas 6-12): Elèv-la pap kapab swiv pwogram regilye lekòl-li. Yap ba-li yon sispansyon pou dis (10) jou epi ekspilasyon-an ap vin obligatwa. Yap plase elèv-la nan pwogram tanporè, Expulsion Abeyance Program pou yon tan k'ap dire ennan (1) ane), apatide dat ofans-lan, yo pap pèmèt opsyon Workback. Elèv-la dwe konplete pwogram reyabilitasyon pou dwòg, pwogram Leta sètifye oswa Distri-la apwouve, oubyen elèv-la dwe konplete pwogram tretman avèk yon pwofesyonèl ki sètifye nan tretman adiksyon. Manadjè nan Distri-la ki jere ka abi sibstans ak toksikomani va kontwole/verifye lè elèv-la konplete pwogram-la.

F. POSEDE FÈY MARIWANA AVÈK ENTANSYON VANN, ESEYE VANN, AK/OWSA FÈ PASE DWÒG OSWA SIBSTANS KI CHANJE KARAKTE MOUN, SIBSTANS KI PA OTORIZE, OSWA OFRI OU PWOPOZE SIBSTANS KI KA DWOG OSWA KI KA CHANJE IME/KARAKTE MOUN, ENTEDI.

Note: Anplwaye Broward School dwe rapòte ofans sa bay Department of Children and Families (F.S. § 39.201), lè sa apwopriye.

F1. PWOSEDI APLIKAB LÈ GEN VANT, ESEYE VANN, AK/OSWA FÈ PASE ALKÒL, OSWA BWESON KI GEN ALKÒL LADANN, IKONPRI OFRI OSWA PWOPOZE ALKÒL OSWA BWESON KI GEN ALKÒL

Pwosedè ki aplikab pou premye ofans

Elèv lekòl primè, (Klas K-5): Yo va refere elèv-la bay Manadjè nan Distri-a ki jere abi sibstans ak toksikomani, ki li-menm, va voye elèv-la nan yon pwogram apwopriye ki ofri konsèy ak asistans (counseling). Y ap bay elèv-la sispansyon entèn pou

en rive de (1-2) jou. Elèv-la dwe prezan kanmenm jou sispansyon-yo.

Elèv lekòl segondè, (Klas 6-12): Elèv-la pap kapab swiv pwogram regilye lekòl-li. Yap ba-li yon sispansyon pou dis (10) jou epi ekspilasyon-an ap vin obligatwa. Yap plase elèv-la nan pwogram tanporè, Expulsion Abeyance Program, pou yon tan k'ap dire ennan (1 ane), apatide dat ofans-lan, ak opsyon Workback. Y ap kenbe espilasyon an tanporèman si elèv-la konplete pwogram reyabilitasyon pou alkòl, pwogram Leta sètifye oswa Distri-a apwouve, oubyen elèv-la dwe konplete pwogram tretman avèk yon pwofesyonèl ki sètifye nan tretman adiksyon. Elèv-la ka retounen nan pwogram regilye lekòl-li si li konplete avèk siksè pwogram reyabilitasyon ki rekòmande oswa konplete plan tretman.

Pwosedi ki aplikab pou dezyèm ofans

Elèv lekòl primè, (Klas K-5): Yo va refere elèv-la bay Manadjè nan Distri-a ki jere ka abi sibstans ak toksikomani, ki li-menm, va voye elèv-la nan yon pwogram apwopriye ki ofri konsèy ak asistans (counseling). Elèv-la pap ka swiv pwogram regilye lekòl-li; li ap gen yon sispansyon pou de (2) jou.

Elèv lekòl segondè, (Klas 6-12): Elèv-la pap kapab swiv pwogram regilye lekòl-li. Yap ba-li yon sispansyon pou dis (10) jou epi ekspilasyon-an ap vin obligatwa. Yap plase elèv-la nan pwogram tanporè, Expulsion Abeyance Program, pou yon tan k'ap dire ennan (1 ane), apatide dat ofans-lan, avèk opsyon Workback. Y ap kenbe espilasyon an tanporèman si elèv-la konplete pwogram reyabilitasyon pou alkòl, pwogram Leta sètifye oswa Distri a apwouve, oubyen elèv-la dwe swiv plan tretman avèk yon pwofesyonèl ki sètifye nan tretman adiksyon epi ki familiarize ak tout lòt konpozan ki rekòmande nan Pwogram Workback. Manadjè nan Distrik-la ki jere ka abi sibstans ak toksikomani va kontwòle/verifye lè elèv-la konplete pwogram-la.

Pwosedi aplikab pou twazyèm ofans ak lòt ofans ki vin apre

Elèv lekòl primè, (Klas K-5): Yo va refere elèv-la bay Manadjè nan Distri-a ki jere ka abi sibstans ak toksikomani, ki li-menm, va voye elèv-la nan yon pwogram apwopriye ki ofri konsèy ak asistans (counseling). Elèv-la pap ka swiv pwogram regilye lekòl-li; li ap gen yon sispansyon pou kat (4) jou.

Elèv lekòl segondè, (Klas 6-12): Elèv-la pap kapab swiv pwogram regilye lekòl-li. Yap ba-li yon sispansyon pou dis (10) jou epi ekspilasyon-an ap vin obligatwa. Yap plase elèv-la nan pwogram tanporè, Expulsion Abeyance Program, pou yon tan k'ap dire ennan (1 ane), apatide dat ofans-lan, yo pap pèmèt opsyon Workback. Elèv-la dwe konplete pwogram reyabilitasyon pou alkòl, pwogram Leta sètifye oswa Distrik-la apwouve, oubyen elèv-la dwe swiv plan tretman avèk yon pwofesyonèl ki sètifye nan tretman adiksyon. Manadjè nan Distri-a ki jere ka abi sibstans ak toksikomani va kontwòle/verifye lè elèv-la konplete pwogram-la.

F2. PWOSEDI KI APLIKAB LE ELEV POSEDE FEY MARIWANA AVEK ENTANSYON VANN, ESEYE VANN, AK/OSWA FE PASE DWOG AK SIBSTANS KI CHANJE IME/KARAKTE MOUN, SIBSTANS KI PA OTORIZE, OSWA OFRI LOT SIBSTANS OSWA PWOPOZE SIBSTANS KI KA DWOG OSWA SIBSTANS KI CHANJE KARAKTE MOUN, SOF ALKOL OSWA BWESON KI GEN ALKOL.

Nan regleman sa, sibstans ki pa otorize fè referans a medikaman doktè pa preskri men elèv-la an posesyon medikaman-an, oubyen nenpòt preskripsyon medikaman ki pa otorize pa Policy 6305, sibstans/dwòg ki konsidere ilegal anba Chapit 893, se dwòg oswa sibstans Leta kontwòle ki konstitiyè yon krim (feloni) anba lwa Florid, se derive plant cannabis sativa, enkli men pa limite ak mariwana ak hemp, epi derive, enkli men pa limite ak pwodi THC epi CBD.

Pwosedi aplikab pou premye ofans

Elèv lekòl primè, (Klas K-5): Yo va refere elèv-la bay Manadjè nan Distri-a ki jere ka abi sibstans ak toksikomani, ki li-menm, va voye elèv-la nan yon pwogram apwopriye ki ofri konsèy ak asistans (counseling). Elèv-la va jwenn yon sispansyon; li pap ka swiv pwogram regilye lekòl-li pandan de (2) jou.

Elèv lekòl segondè, (Klas 6-12): Elèv-la pap kapab swiv pwogram regilye lekòl-li. Yap ba-li yon sispansyon pou dis (10) jou epi ekspilasyon-an ap vin obligatwa. Yap plase elèv-la nan pwogram tanporè, Expulsion Abeyance Program, pou yon tan k'ap dire ennan (1 ane), apatide dat ofans-lan, ak opsyon Workback. Y ap kenbe espilasyon an tanporèman si elèv-la konplete pwogram reyabilitasyon pou dwòg, pwogram Leta sètifye oswa Distri a apwouve, oubyen elèv-la dwe swiv plan tretman avèk yon pwofesyonèl ki sètifye nan tretman adiksyon epi ki familiarize ak tout lòt konpozan ki rekonmande nan Pwogram Workback. Manadjè nan Distri-a ki jere ka abi sibstans ak toksikomani va kontwòle/verifye lè elèv-la konplete pwogram-la.

Pwosedi aplikab pou dezyèm ofans

Elèv lekòl primè, (Klas K-5): Yo va refere elèv-la bay Manadjè nan Distri-a ki jere ka abi sibstans ak toksikomani, ki li-menm. va voye elèv-la nan yon pwogram apwopriye ki ofri konsèy ak asistans (counseling). Elèv-la pap ka swiv pwogram regilye lekòl-li; I ap gen yon sispansyon pou twa rive senk (3-5) jou.

Elèv lekòl segondè, (Klas 6-12): Elèv-la pap kapab swiv pwogram regilye lekòl-li. Yap ba-li yon sispansyon pou dis (10) jou epi ekspilasyon-an ap vin obligatwa. Yap plase elèv-la nan pwogram tanporè, Expulsion Abeyance Program, pou yon tan k'ap dire yon (1) apati dat ofans-lan, yo pap pèmèt opsyon Workback. Elèv-la dwe konplete pwogram reyabilitasyon pou dwòg, pwogram Leta sètifye oswa Distri-la apwouve, oubyen elèv-la dwe swiv plan tretman avèk yon pwofesyonèl ki sètifye nan tretman adiksyon. Manadjè nan Distri-a ki jere ka abi sibstans ak toksikomani va kontwòle/verifye lè elèv-la konplete pwogram-la.

Pwosedi aplikab pou twazyèm ofans ak ofans ki vin apre

Elèv lekòl primè, (Klas K-5): Elèv-la pap kapab swiv pwogram regilye lekòl-li. Yap ba-li yon sispansyon pou dis (10) jou, epi avèk asistans biwo *Espilasyon Abeyance Office* yap rekòmande pou elèv-la ale nan yon *Behavior Intervention Program* (Pwogram Entèkansyon pou Konpòtman) pou yon tan k'ap dire yon (1) ane apatide dat ofans-la, avèk pwogram Workback. Elèv-la dwe konplete pwogram reyabilitasyon pou dwòg Leta sètifye oswa Distri-a apwouve oubyen swiv plan tretman avèk yon pwofesyonèl ki sètifye nan tretman adiksyon. Manadjè nan Distri-a ki jere ka abi sibstans danjere ak toksikomani va kontwòle/verifye lè elèv-la fini pwogram-la.

Elèv k'ap fè klas segondè, (Klas 6-12): Elèv-la pap kapab swiv pwogram regilye lekòl-li. Yap ba-li yon sispansyon pou dis (10) jou epi ekspilasyon-an ap vin obligatwa. Yap plase elèv-la nan pwogram tanporè, Expulsion Abeyance Program, pou yon tan k'ap dire ennan (1 ane), apatide dat ofans-lan, yo pap pèmèt opsyon Workback. Elèv-la dwe konplete pwogram reyabilitasyon pou dwòg, pwogram Leta sètifye oswa Distri-la apwouve, oubyen elèv-la dwe swiv plan tretman avèk yon pwofesyonèl ki sètifye nan tretman adiksyon. Manadjè nan Distri-a ki jere ka abi sibstans ak toksikomani va kontwòle/verifye lè elèv-la konplete pwogram-la.

Lòt ofans (nan ka ki pa dwòg ak sibstans ki pa toksik) ki ka lakòz Sispansyon ak Posibilite Espilasyon

Pou ensidan nan kategori sa, ensidan akimile selon nivo eskolè (Klas K-5, 6-8 ak 9-12) epi yo dwe repòte ensidan an bay Depatman Edikasyon Leta Florid selon direktiv School Environmental Safety Incident Reporting (SESIR) tabli.

Note: Selon lwa F.S. §1006.07(7)(e) . si yo sispèk yon sityasyon kote elèv-la ap fè yon kriz mantal oswa gen abi yon sibstans, anplwaye lekòl-la dwe swiv direktiv ekip evalyasyon gravite mennas tabli pou ajè touswit epi itilize resous nan swen konpòtman.

Sispansyon lekòl epi rekòmande ekspilasyon si elèv-la:

1. Gen vyolasyon repete regleman 5.9 kont bullying (Policy 5.9: Anti-Bullying). Bully vledi nwi, atake, agrese, elatriye
2. Gen vyolasyon repete arasman (harassment)
3. Fè yon atak sou yon moun, ak kou ak blesi nan kò - mwayen
4. Kòmèt oswa mennase kòmèt zak vandalis/kraze brize pwopriyete
5. Kòmèt nenpòt zak sou kanpis oswa andeyò kanpis, zak ki deranje gravman lòd ak disiplin saldeklas oswa aktivite lekòl
6. Kòmèt yon gwo vòl
7. Kase kay/antre nan kay yon fason ki pa legal/kanbriyolaj
8. Kòmèt yon atak fizik (sou kò)

9. Komèt yon atak seksyèl
10. Voye tèks mesaj sou sèks (sexting)
11. Kòmèt yon zak arasman seksyèl
12. Enkondwit seksyèl (Ofans seksyèl)
13. Itilize/posede/fè pase akseswa pou dwòg
14. Fè fo akizasyon kont estaf lekòl-la
15. Tire sonnèt alam pou dife san rezon/rele 911
16. Antre san otorizasyon sou yon pwopriyete (trespassing)
17. Posede/montre/itilize/fè pase yon zam Kategori B (Class B weapon), ikonpri plim/pwentè lazè ak lòt aparèy lazè ki itilize yon fason ki siseptib blese oswa fè yon lòt moun mal
18. Kòmanse yon dife*-kòmanse dife sou kanpis, nan aktivite ofisyèl lekòl-la, sou pwopriyete lekòl ak/oswa nan estasyon bis lekòl-la

***Pran nòt: Administratè lekòl-la dwe refere elèv-la pou lal patisipe nan pwogram edikatif sou dife, Fire Starter, nan zòn-nan. Si paran/gadyen dakò kite pitit-li patisipe nan pwogram Fire Starter, yap wete twa (3) jou sou sispansyon-an. Si elèv-la pa konplete avèk siksè pwogram-la, lap blije rekòmanse epi ale pou twa (3) jou ankò nan pwogram-la.*

19. Dirije, rekrute, oswa patisipe sou kanpis lekòl-la dirèkteman ou endirèkteman, pou devlope aktivite gang jenn moun. Aktivite-sa-a ka fèt ann asosiyasyon oswa an gwoup twa (3) moun oswa plis; se jenn k'ap mennen aktivite gang swa pou kont yo, swa an gwoup e ki angaje pou gen menm modèl kondwit ak aktivite gang pou jèn oswa gang nan lari; gang-yo adopte yon non komen oswa yon estil konmen ki idantifye-yo tankou rad, bijou, bouton, koulè, siy, senbòl oswa mak, tatou, avèk entansyon mennase ak/oswa yo ka yon danje pou sekirite ak lòd piblik.
20. Aparèy elektwonnik – itilize aparèy elektwonnik pou posede, montre, oswa distribye imaj/foto ki dekri moun nikò oswa aktivite seksyèl; videyo sou vwayeris, oswa itilize yon aparèy elektwonnik pou kapte foto-sa-yo, oswa imaj/foto ki vyole dwa moun e moun sila atann aske yo respekte lavi prive-yo.

Note: Montre imaj ki ofanse/choke pap lakòz sanksyon ak konsekans disiplinè si yo detèmine elèv-la touswit te rapòte oswa te delivre imaj/foto ki ofanse (plizyè imaj/foto) bay yon manm estaf-la.*

**Mo "touswit" vledi san pèdi tan jan prensipal-la (direktè lekòl-la) detèmine sa apre li te analize tout sikonstans-yo nèt epi anvan menm yon lòt moun te gen tan rapòte ensidan an.*

21. Kòmèt sou pwopriyete School Board diran reyinyon oswa aktivite eskolè, lòt zak ak aksyon kriminèl, aksyon ki poko dekri nan regleman Policy 5006. Aksyon-yo enkli, san limitasyon, lè
 - yo enkilpe elèv-la paske li komèt yon zak delenkan yo ta konsideere kòm yon krim si li te majèi (F.S. §1006.09(s))
 - elèv-la gen yon òdonnans tribinal ki pa egzekite, zak-la konsidere kòm yon krim si se yon adilt ki te komèt-li; oswa
 - yo jwenn elèv-la koupab yon krim.
22. Itilizasyon teknoloji ak/oswa lojisyèl (sòfwè) distrik eskolè-a pou bi ki pa otorize. Sa enkli itilize konpitè ak teknoloji ki pa otorize, epitou san limitasyon, rantr nan oswa san otorizasyon chache aksè nan kont (konpitè) oswa rezo konpitè ki gen restriksyon, kreye, modifiye, oswa detwi san pèmision, fichye/dosye, kopye sòfwè, rantr, distribye, oswa enprime fichye ak dosye ki pa otorize, upload (telechaje) nan Entènèt ak/oswa pataje oswa distribye materyèl chokan ki pa apwopriye, ikonpri videyo ak tout lòt move itilizasyon oswa vyolasyon regleman Itilizasyon aseparab teknoloji Policy 5306 Seksyon VI (School Board of Broward County Technology-Acceptable Use Policy 5306, Section VI)

Note: Yo kapab enpoze yon transfè administratif lè yo enkilpe elèv-la, dapre 18a mansyone anwo a, pou yon aksyon ki rive andeyò kanpis, diran yon evènman, epi yo detèmine diran yon odyans administratif (administrative hearing) ensidan-an te kapab gen yon enpak kontrè sou pwogram edikatif, disiplin oswa byennèt nan lekòl elèv-la anwole a (F.S. §1006.09) (2)). Pwosedi sa-yo tabli nan Regleman State Board Rule 6A-1.0956 F.A.C. e se yo ki aplikab.

Espilsyon obligatwa

Pou ensidan nan kategori sa, ensidan akimile selon nivo eskolè (Klas K-5, 6-8 ak 9-12) epi yo dwe rapòte ensidan-yo bay Depatman Edikasyon Leta Florid selon direktiv School Environmental Safety Incident Reporting (SESIR) tabli.

Si direktè lekòl-la jije yon elèv te itilize yon enstriman oswa yon bagay pou li defann tèt-li, yo ka pa bay elèv-la yon sispansyon oswa ekspilse-li. Defans tèt-ou vledi seye “pare” yon atak oswa yon mennas reyèl ki ka lakòz donmaj oswa rete yon konfwontasyon. Sa pa rele defans tèt-ou, lè yon elèv itilize yon enstriman/objè pou vin li-menm yon agresè oswa kontinye konfwontasyon-an byen lontan apre premye agresè-a kite sa.

Note: F.S. § 776.012, 776.013 ak 776.032, lwa konni sou non Florida Stand Your Ground law, pa aplikab nan ka enkilpasyon (charges) konsènan vyolasyon regleman Liv Kòd Kondwit pou Elèv ak/Oswa Board Policy 5006.

Konfòmman ak lwa F.S. §1006.07 (7)(e), si yo sispèk yon sitiyasyon kote yon elèv ap fè yon kriz mantal oswa gen abi yon sibstans, anplwaye lekòl-la dwe swiv règ ak direktiv ekip evalyasyon gravite mennas tabli pou aji touswit epi itilize resous ki disponib pou bay swen sante pou konpòtman.

Ofans ki lakòz Espilasyon Obligatwa

Avèk oswa san kontinyasyon sèvis edikatif, nenpòt elèv yo jwenn ki komèt youn nan zak-sa-yo, yo va espilse l nan lekòl regilye-li pou yon tan ki mwens pase yon (1) ane, epi yo va refere elèv-la pou pouswit kriminel nan tribinal oswa pou pouswit nan sistèm jistis jivenil, epi refere elèv-la pou sèvis swen sante mantal ke distri eskolè a te idantifye, konfòmman ak lwa F.S. §1006.04 ak F.S. §1006.07(7), pou evalyasyon ak tretman, lè sa nesèsè:

1. Pote yon zamafe oswa zam-gade definisyon nan Chapit 790, nan lekòl-la, nan nenpòt reyinyon ofisyèl lekòl-la, oswa nan nenpòt transpò sou patwonnaj lekòl-la, oswa genyen, ap montre, ap itilize, ap vann oswa fè pase zam nan lekòl-la.

Pran nòt: Yo ta dwe kòmanse pwosedi espilasyon obligatwa kont yon elèv pou posesyon zam kategori A (Class A Weapon), sòf si yo detèmine nan reyinyon pre-Espilasyon, zam kategori A te nan men elèv-la san li pat konnen, kan li dekouvri oswa pran konsyans de zam-la, elèv-la “touswit” rapòte gen yon zam oswa delivre zam kategori A bay yon manm estaf lekòl-la.

**Mo “touswit” vledi san pèdi tan epi ansanm Direktè lekòl ak Chief Officer for Student Support Initiatives & Recovery/Anplwaye ki deziye ka detèmine sikonstans-yo. Nan ka-sa-yo apwobasyon Sipèrentandan lekòl-yo nesèsè.*

Li ilegal pou yon moun fè yon fo rapò ak entansyon kache laverite, twonpe oswa ankò bay yon lòt moun fo ransèyman sou kote yon bonm, dinamit, eksplozif ki ka lakòz lanmò, oswa zam ki lakòz destriksyon an mas, plase oswa depoze, jan sa defini nan lwa F.S. §790.166, oswa konsènan itilizasyon zamafe yon fason vyolan kont yon moun oswa plizyè moun.

2. Fè, poste, transmèt yon mennas, kominike nan Entènèt/kominike selon yon mwayen elektwonik, mennas oswa fè fo rapò, pou reyalize yon mennas ak yon bonm, pou komèt yon zak fiziyad ki lakòz anpil moun mouri/blese (mass shooting) oswa komèt yon zak teworis, voye mesaj-la swa alekri oswa omwayen nenpòt lòt anrejistreman ki ta kite yon moun wè mennas-la, gade chak definisyon nan lwa F.S. §790.161, 790.1615, 790.162, 790.163, 790.164, 790.165, ak 790.166, ki enplike lekòl-la oswa efè pèsennèl manm estaf lekòl-la, transpòtasyon lekòl-la, oswa aktivite sou parenaj lekòl-la, enkli:
 - a. Mennase voye, lanse avèk fòs, mete oswa dechaje yon aparèy destriksyon avèk entansyon fè yon moun mal oswa avèk entansyon fè dega sou pwopriyete yon moun.
3. Diplis, nenpòt elèv yo jwenn ki komèt youn nan zak-sa-yo sou pwopriyete lekòl-la, sou transpò lekòl-la, oswa diran yon aktivite sou patwonnaj lekòl-la, ap resevwa konsekans/sanksyon ki pi grav pi prevwa nan regleman sa-a, ki se sipsansyon obligatwa ak yon transfè administrativ pou pwogram Entèkansyon pou konpòtman oswa espilasyon, referal pou sèvis konsèy ki apwopriye (counseling), epi yo ka refere l bay ajans polis lokal pou pouswit kriminel. (Gade Seksyon Workback. Dispozisyon sa pa aplikab pou kèk nan ofans ki vin apre yo. Zak ak move aksyon-sa-yo poze yon mennas serye pou sekrite lekòl-la epi se:
 - Fè atak/mennas grav anpil
 - Fè atak/mennas grav anpil nivo avètisman wo Mete dife oswa eseye mete dife
 - Mete dife oswa eseye mete dife

- Vyòl (fè kadejak sou yon moun) oswa seye vyole (fè kadejak sou yon moun) (*rape*)
- Genyen, ap montre, ap itilize, ap vann oswa ap fè pase zam kategori A (Class A weapon)
- Tiye yon moun (omisid - homicide)
- Kidnapin oswa anlèyman
- Pote, posede, itilize, oswa vann gaz, poud ki ka fè eksplozyon, oswa anjen eksplozif
- Vòlè oswa eseye vòlè
- Vòlè ak zam oswa eseye vòlè ak zam
- Vòlè yon oto, yon machin
- Maspinen yon moun sa ki lakòz kou ak blesi grav - (grav anpil)
- *Bat yon anplwaye School Board of Broward County, yon reprezantan ofisyèl yon espò, oswa lòt reprezantan ofisyèl ki espesifye nan lis F.S. §784.081
- *Tribinal-la jwenn elèv-la atake sèten ofisyèl, swa anplwaye School Board, ou reprezantan ofisyèl espò. (F.S. §784.081)
- *Tribinal-la jwenn elèv-la atake yon ofisye polis, ponpye, yon anplwaye sèvis medikal dijans, etc, (F.S. §784.07)
- Chantaj (Extortion)
- Patisipe nan inisyasyon nouvo elèv - Hazing (F.S. §1006.135)

Pran nòt: Sèl Ofis Expulsion Abeyance Office, ki dwe fè yon rekòmandasyon ak transfè pou Pwogram entèvansyon pou konpòtman lè yon elèv klas pimè komèt yon ofans (vyolasyon regleman), si se te yon elèv nan lekòl segondè ki komèt zek-la li ta resevwa yon espilasyon obligatwa dapre regleman sa. Sepandan, posede, yon zam kategori A (Class "A" Weapons), fè mennas bonb/fiziyad an mas (Plase/depoze bonb omenm moman) ak fè mennas bonb/fiziyad an mas (fè fo rapò) dwe konsidere kòm ofans ki ka fè espilse yon elèv, aplikab pou tout elèv k'ap fè klas K-12 (F.S. §1006.13(3)).

Okenn elèv pa dwe JANM genyen oswa pote sou kanpis lekòl yon zam kèlkeswa zam-la. Lwa gouvènman federal ak lwa leta mande distrik eskolè lokal pou notifiye tout fanmi nan liv Kòd Kondwit pou Elèv, si yo detèminen yon elèv pote yon zam lekòl, yon zam oswa aparèy ak dispozitif elektrik, oswa yon aparèy ki bay siyal detrès/limyè ki ka sèvi kòm zam (flare gunn), nan nenpòt reyinyon lekòl, oswa nan transpò lekòl-la òganize, yo va espilse elèv-la, avèk oswa san sèvis edikatif pou yon tan ki pa dwe mwens pase tout yon ane epi refere ka-a pou pouwit lajistis.

Yo di ou gen zam lè an tout konnesans ak fèm entansyon, ou fè espere, oswa san ou pa fè atansyon (san ou pa gen lie) ou pote yon zam oswa aparèy ak dispozitif elektrik, oswa yon aparèy ki bay siyal detrès/limyè ki ka sèvi kòm zak sou pwopriyete lekòl-la, responsab oswa nan aktivite lekòl-la òganize.

Espilasyon/Espilasyon Tanporè

1. Espilasyon-an ap antre an vigè nan dat School Board pran dènye desizyon-ni, oswa nan ka yon elèv andikape, nan dat Ekip IEP/504 Team fikse. Men dire tan espilasyon-an pa dwe plis pase yon ane eskolè apatide dat ofans-la. Diplis, ekspilasyon ka tanporè, epi yo dwe bay elèv-la opòtinite patisipe nan yon pwogram tanporè ofisyèl, Expulsion Abeyance Program.
2. Si yon elèv anwole nan yon pwogram *Expulsion Abeyance Program* oswa nan yon pwogram Sipèrentandan an r in rekòmande epi li konplete avèk siksè tout pwogram-nan nètale, yo pa dwe dokimante espilasyon-an nan relvednòt (transkrip) elèv-la. Sèvis elèv Distri a ki jere ka toksikomani/manadjè anchaj ka espilasyon dwe fasilite retou elèv-la nan pwogram regilye lekòl-li, esepite si yo endike diferaman nan regleman sa. Nan ka yon elèv andikape, Ekip IEP/504 kapab pran aksyon pou retounen elèv-la nan plasman pwogram lekòl li te ye anvan an.
3. Refize oswa pa satisfè kondisyon espesifye nan Kontra Expulsion Abeyance Agreement ka lakòz yo elimine opsyon-sa-a epi yo ka mete elèv-yo deyò nèt nan tout pwogram ak nan lekòl jiskaske tan espilasyon-an pase.
4. Yo dwe antre kòd espilasyon apwopriye-a nan dosye pèmanan elèv-la. Yo dwe transmèt dosye-sa-a bay lekòl ki fè demand nan pou rezon admisyon elèv-la.
5. Manadjè nan Distri-a ki anchaj sèvis elèv dwe kontwole epi verifiye si elèv-la konplete pwogram-la.
6. Yo dwe pran tout etap nesese pou pwoteje viktim-la pou nenpòt zak yo dekri nan regleman-sa-a, pou anpeche elèv-la viktim pipilis. Avèk enfraksyon ki ekzije ekspilasyon obligatwa (Gade nan Seksyon V) oswa zak bully grav ki repete, aksyon-sa-yo kapab fè yo voye elèv-la (elèv ki komèt zak-la) nan yon lòt lekòl ki pa menm ak lekòl kote ofans-la te komèt. Se sèl

sipèntandan-an/anplwaye ki deziyen, ki kapab transfere yon elèv nan yon lòt lekòl apre li fin ranpli kondisyon obligatwa pou ekspilsyon tanporè (expulsion abeyance) oswa apre konfòmite avèk pwosedi konplèt kont aksyon bully. Si distri-a deside transfè elèv-la, se Distrik-la k'ap bay transpòtasyon. Fè respekte tout "òdonnans pa pran kontak" (no contact orders) Tribinal-la òdonnen. Distrik-la pap bay transpòtasyon lè Tribinal-la rann yon òdonnans "pa pran kontak", ki mande transfè elèv-la nan yon lòt lekòl, sòf si gen transpò disponnib epi sa pap koute Distrik-la anyen.

Opòtinite Pwogram Workback

Konfòmman ak lwa F.S. §1006.13, konsèy eskolè Distri ka mande pou yon elèv ale nan yon pwogram disiplinè pou sèl rezon elèv-la ka kontinye resevwa sèvis edikatif diran tan espilsyon an. Sipèntandan lekòl Distri a ka konsidere 1- ane espilsyon pou chak ka epi mande konsèy eskolè distri a modifiye kondisyon sanksyon an lè li mande pou elèv-la ale nan yon pwogram disiplinè oswa bay elèv-la yon dezyèm chans, demand modifikasyon dwe fèt alekri epitou yo detèmine sa va nan meyè enterè elèv-la ak sistèm eskolè a.

Elèv k'ap fè klas primè, Grades K-5, Sèlman avèk asistans Expulsion Abeyance Office (ofis espilsyon tanporè), yo kapab pran yon desizyon administratif pou plase elèv-la nan pwogram Entèvansyon pou Konpòtman -Behavior Intervention Program-pou yon (1) ane. Elèv klas primè ka konplete pwogram Workback nan 45 jou lekòl epi retounen apre nan pwogram regilye lekòl-li. Elèv ki pa konplete pwogram Workback nan 45 jou, ap gen opòtinite konplete Program Workback nan 90 jou. Si apre 90 jou, elèv-la toujou pa reyisi fini pwogram-la, elèv-la ap fè tan konplèt ki prevwa, baze sou desizyon administratif ki te pran.

Elèv k'ap fè klas segondè, Klas 6-12, lekòl-la va espilse elèv-la pou yon (1) ane. Nan ka enfraksyon elijib, konsidere pou Workback Program, elèv-la kapab konplete pwogram Workback nan 90 jou, epi retounen apre nan pwogram regilye lekòl-li. Si apre 90 jou, li toujou pa reyisi fini pwogram-la, elèv-la va fè tan konplèt ki prevwa pou espilsyon-an.

Substance Workback vledi elèv-la elijib pou li retounen nan pwogram regilye lekòl-li, lè li konplete avèk siksè pwogram reyabilitasyon Leta sètifye oswa pwogram tretman manadjè nan Distri-a ki jere ka toksikomani, chwazi.

Manadjè nan Distri-a ki anchaj ka dosye elèv pase yon akò Workback ki esplike tout kondisyon pou reysit nan tout pwogram Workback.

Elèv ki komèt nenpòt nan ofans ki sou lis-sa-a pap elijib pou Program Workback:

Seksyon IV Ensidan	Seksyon V Ensidan
a. Atak/agresyon fizik (nan kò)	a. Fè mennas bonb (plase bonb/depoze bonb la vre)
b. Atak/agesyon seksyèl	b. Atak/agresyon-mennas grav
c. Arasman seksyèl	c. Atak, agresyon/mennas - nivo wo
d. Enkondwit seksyèl (ofans seksyèl)	d. Mete dife oswa eseye mete dife
e. Fè fo akizasyon kont yon manb estaf lekòl la	e. Bat, agresyon seksyèl (vyòl) oswa eseye (rape)
f. Mennen aktivite gang	f. Kategori zam A - Class A weapon
g. Lòt zak kriminel/zak delenkan	g. Tiye moun (Homicide)
	h. Kidnapin oswa anlèvman
	i. Vòl oswa eseye vòl
	j. Vòl ak zam oswa eseye vòl ak zam
	k. Vòl Machin
	l. Bat ak kou e blesi – grav
	m. Bat anplwaye School Board, ofisyèl, polis, ponpye, & pèsonèl swen sante nan sèvis ijans
	n. Hazing - Patisipe nan inisyasyon nouvo elèv

Lè elèv-la konplete pwogram Workback-la avèk siksè, li dwe tounen nan pwogram regilye lekòl-li, sòf si yo endike diferaman nan regleman-sa-a. Nan ka yon elèv ki gen yon andikap, tounen nan lekòl-la se yon chanjman nan plasman epi sa va mande ekip IEP /504 Team pran aksyon.

Espilsyon andeyò Distri a ak lòt Aksyon

Omoman premye enskripsyon nan yon lekòl Broward, elèv ki soti nan nenpòt lòt lekòl piblik, prive, charter, oswa yon sant rechèch nan Leta Florid oswa nan yon lòt Eta, elèv sila dwe divilge tout espilsyon nan lekòl li te frekante anvan, arestasyon apre enkilpasyon, aksyon lajistis jivenil te pran, ak referal nan sèvis swen sante mantal.

School Board of Broward County, Florida, ap rekonnèt espilsyon oswa ranvwa yon elèv ki te frekante nenpòt lòt lekòl piblik, prive, charter oswa yon sant rechèch nan Leta Florid oswa nan yon lòt leta, depi zak elèv-la te komèt la jistifye espilsyon-an dapre direktiv policy sa.

Si yo te espilse oswa ranvwaye yon elèv nan yon lòt distrik, lekòl charter oswa prive epi elèv sila ap chèche admisyon, yo pral plase elèv-sa-a nan yon bon pwogram espilsyon tanporè oswa nan yon pwogram Sipèrentandan-an/anplwaye ki deziyen va rekòmande pou yon tan ki menm ak tan premye ekspilsyon-an. Yo va refere elèv-la bay sèvis swen mantal ke distri eskolè a te idantifye konfòmman ak lwa Florid F.S. §1012.584(4), lè sa apwopriye, selon lòd School board distri a pase.

Pran nòt: Selon lwa F.S. §1006.07(1)(b), lè yon distri eskolè resevwa yon òdonans espilsyon final, ki soti andeyò distri a, òdonans-la dwe anrejistre nan dosye distri eskolè ki resevwa li, epi yo va enfòm elèv ki espilse a de òdonans espilsyon final.

Definisyon Zam

Nan kad regleman-sa-a, yo klase zam an de kategori, kategori "A" (Class "A") oswa kategori "B" (Class "B"). Yon objè yo defini kòm yon zam kategori "A" konfòmman ak regleman-sa, yo dwe pwouve yon fason definitif se yon zam kategori "A" epi pa konsidere okenn lòt klasifikasyon.

Itilize/Genyen/Fè pase zam Kategori A, enkli tout zam ak zamafe nou jwenn definisyon-yo nan chapit Chapter 790, Florida Statute

Kategori sa enkli, men se pa yo sèlman:

- Baton lapolis
- Koudpwen ameriken ak fopwen metal (brass knuckles and/or metallic knuckles) enkli nenpòt aparèy oswa enstriman ki fabrike ak metal oswa lòt materyèl, spesyalman adapte pou antre nan jwenti dwèt ak tout lòt materyèl ki pa mansyone
- Zam oswa aparèy chimik ki gen kapasite kenbe 2 onz oswa plis yon pwodi chimik
- Ponya, fwenn
- Zam oswa aparèy ak dispozitif elektrik(moun ka pran kouran si yo tire yo),stun guns ak taser guns, lòt zam chaje ak kouran
- Gaz ak poud pwopilsè ki ka eksploze oswa anjen eksplozif (yo kapab fè l mache oswa fè l pa mache)
- Zamafe, (kit li tire kit li pa tire, chaje oswa pa chaje) tankou, men se pa yo sèlman, pistolè amen, ak resò oswa ak elastik, fizi, fizi chas, revolvè yo itilize pou bay siyal kòmansman yon konpetisyon (starter gun)
- Aparèy ki voye siyal detrès/limyè ki ka sèvi kòm zam (flare guns)
- Pikaglas
- Kouto – nenpòt kalite kouto yo itilize pou blese yon lòt moun oswa pou entimide/mennase yon lòt moun, enkli men pa limite avèk fixed blades knives, kèlkeswa lajè, switch blade knives (kouto otomatik), razwa, oswa box cutter, men kouto tab ki pa file ak kanif òdinè pa ladann (gade zam kategori B/atik pou lòt kouto).
- Slungshot - yo ka itilize l kòm yon zam. Se yon pwa, wòch oswa mòso metal ki mare nan bout yon kouwa, yon chenn oswa lòt bagay
- Gaz lakrimojèn

Itilize/Posede/Fè pase zam/objè ki gen restriksyon (yo refere nan regleman an kòm zam Class B) entèdi sou teren lekòl, nan aktivite ak transpòasyon lekòl-la apwouve. Kategori-a enkli, men pa limite ak:

- Tout lòt kouto** ki fèt ak yon materyèl ki pa tonbe nan kategori zam Class A

**Pran nòt: Lè yon premye ofans komèt, Direktè lekòl-la gen otorite deside, yon kouto ki pa file, bout la won, e ki entèdi, pa dwe fè pati kategori zam Class B si kondisyon-sa-yo satisfè:*

1. objè-a te itilize sèlman pou konsome manje kòm yon istansil ki sèvi pou manje; epi
2. objè-a pa reprezante yon danje pou anviwonman-an

***Pran nòt: Yon istansil an plastik ki sèvi pou manje a tab (fabrike pou yon sèl izaj epi ki jetab) pa dwe antre nan okenn kategori, lakòz yon sanksyon, konsidere kòm yon zam/objè dapre Policy-sa oswa Policy 5006: Suspension and Expulsion.*

- Aminisyon nenpòt kalite, tankou bal, katouch fizi, katouch, magazin, magazine clips, men se pa yo sèlman
- Nenpòt kalite enstriman, zouti, objè oswa sibstans ki itilize pou mennase yon lòt moun
- Chenn (vledi ki itilize nan kay, endistri)
- Zam oswa aparèy chimik tankou vaporizatè, espres pwav (pepper spray), yon aparèy mace ki ka kenbe de (2) ons pwodi chimik oswa mwens
- Likid enflamab oswa materyèl konbistib
- Nunchakus, Chinese stars
- Enstriman pwenti oswa objè file, sòf founiti klasik (vledi, kreyon, bousòl)
- Tiyò - yon silenn oswa tib kre ki fèt ak metal, bwa, plastik oswa materyèl similè
- Pwojektil* enkli, BB guns, fizi plon (di oswa pa di), paint ball guns (revolvè itilize nan jwèt lagè e ki voye bal penti) ak lòt

**Note: Nan nivo primè (pou klas Grades K-2), lè yon elèv komèt yon premye ofans, yo pap kategorize pwojektil-la kòm yon zam kategori B/atik si kondisyon-sa-yo satisfè:*

1. pwojektil-la pat chaje;
2. elèv-la pat janm genyen aminisyon pou pwojektil-la.

Si de kondisyon-sa-yo satisfè, pou yon elèv lekòl primè (Klas K-2), dapre direktiv-sa, yo pa dwe kategorize pwojektil-la kòm Class B/atik.

- Fistibal (Slingshot) - yon kalite zam pou lanse pwojektil. Li fèt pou kenbe nan men oswa aktive ak yon fòs manyèl

Note: Lwa Florid F.S. §1006.07(2)(g) deklare, fè sanblan w ap jwe ak yon zamafe oswa yon zam se pa yon rezon pou yon aksyon disiplinè, pou yo refere w nan sistèm jistis penal oswa sistèm jistis jivenil. Fè sanblan wap jwe ak zam, enkli men pa limite ak:

1. Levè anlè yon patisri konsome an pati oswa lòt manje pou fè sanblan se yon zamafe oswa zam
2. Fè desen yon ti zam oswa yon zam, oswa posede yon imaj yon zamafe, fizi, etc, oswa yon zam
3. Posede yon jwèt ki gen fòm yon zam, oswa yon zam ki fèt an plastik avèk pati blòk ki anpile fasil
4. Posede yon jwèt zamafe oswa yon jwèt ki gen 2 pous longè oswa mwens
5. Itilize yon dwèt oswa men w pou fè sanblan wap kenbe yon zamafe oswa yon zam
6. Itilize yon kreyon, plim, oswa lòt zouti ekriti pou fè sanblan se yon zamafe oswa zam
7. Pale yon fason imajinè de yon zamafe oswa zam

Sepandan, yon elèv kapab sibi yon sanksyon disiplinè si lè lap jwe ak yon zam li deranje yon lòt elèv k'ap aprann, li lakòz yon lòt moun blese nan kò-li, oswa yon moun gen laperèz epi kwè elèv-la ka blese li.

Lòt Definisyon an Regleman an (Policy)

Anba enfliyans fè referans a yon elèv ki frekante yon lekòl oswa ale nan yon evènman lekòl-la patwonnen epi li itilize oswa konsome sibstans ki pa otorize oswa sibstans ki chanje imè/karaktè jan sa defini nan Policy 5006: Suspension and Expulsion

Ankouraje dezòd ak ensidan se lè gen ankourajman pou konfwontasyon, goumen, dezòd, ak/oswa vyolasyon nenpòt regleman liv Kòd Kondwit pou Elèv, evènman yo ka prevwa ki ka pwovoke dezòd nan anviwonman lekòl-la ak/oswa lakòz dezòd enpòtan sou kanpis lekòl-la oswa diran yon evènman sou patwonnaj lekòl-la. Ankourajman enkli, men pa limite ak ka-sa-yo:

1) aparèy elektwonnik/medya sosyo pou ankouraje dezòd

2) ensilt rasyal/pawòl ensiltan oswa nenpòt kalite diskriminasyon jan sa esplike nan Seksyon II regleman Policy 4001.1: Non-Discrimination pou ankouraje dezòd

Atak/agresyon/mennas ki enspire laperèz, fè lezòt pè. Yon mennas entansyonèl pou fè yon lòt moun mal nan kò-li, avèk zam oswa san zam, mennas la konpoze ak eleman sa-yo: 1) entansyon - moun ki va sibi mennas-la tandè oswa wè mennas la; 2) laperèz - moun ki va sibi mennas la gen angwas oswa gen laperèz paske gen evidans mennas-la ka egzekite epi 3) abilte - moun la ka egzekite mennas-la dirèkteman oswa ak yon zam oswa ak yon enstriman li ka jwenn fasil.

Atak/bat/agresyon grav entansyon reyèl pou fè youn moun mal nan kò-li. Yon endividi itilize fòs fizik oswa vyolans kont yon lòt moun. Atak la dwe ase serye pou jistifye konsilte polis epi lakòz gwo donmaj ak blesi nan kò. Nan ka “bat yon anplwaye School Board” oswa “yon ofisyè polis”, dwe gen evidans se yon zak ki pat pwovoke, yon zak ki byen panse avèk entansyon enflije donmaj grav nan kò.

Atak grav, agresyon grav, defini kòm yon agresyon kote zam kategori A oswa kategori B sèvi pou komèt atak-la.

Atak grav ak kou e blesi se yon agresyon ki komèt (1) kote zam kategori A oswa kategori B sèvi oswa (2) yon atak ki lakòz blesi grav.

Blesi ki pa grav se yon donmaj ki ekzije sèlman swen premye sekou pou trete blesi-a.

Blesi grav anpil se yon donmaj ki ekzije se pwofesyonèl swen sante ki kapab trete blesi-a.

Atak/agresyon seksyèl se yon ensidan kote ka gen mennas vyòl (kadejak), karese, kontak endesan, abi seksyèl sou timoun (child molestation), oswa sodomi. Yon elèv gason oswa yon elèv fi kapab viktim yon agresyon seksyèl. Mennas agrese yon moun seksyèlman dwe enkli:

1) entansyon;

2) laperèz; ak

3) kapasite pou egzekite zak seksyèl-la

Deranjman, twoub disiplin enpòtan se yon ensidan ki okazyonèl tout aktivite ansèyman sispann tanporèman akòz evakiyasyon lekòl, entèferans avèk aktivite aprantisay/ansèyman, ak/oswa yon ensidan ki ekzije fòs entèvansyon ajans deyò tankou lapolis oswa depatman ponpye.

Fè pase (transmittal) se transfere yon objè, yon bagay, mesaj oswa imaj elektwonnik, oswa yon sibstans yon moun pase a yon lòt. Fè pase yon bagay pa rive nan ka lè moun-nan retounen bagay-la touswit* bay moun ki te ba-li l la oswa li te remèt bagay-la touswit bay yon pwofesè oswa yon administratè lekòl-la. *Mo “touswit” vle di san reta, san pèdi tan.

Jounen / jou, yo dwe entèprete-li kòm jounen pase nan lekòl (jan sa detèminen nan kalandriye eskolè ki aplikab) chak fwa yo mansyonne jou/jounen nan regleman-sa-a.

Gwo vòl, vòl enpòtan se lè ou pran sa ki pa pou ou epi li gen yon valè \$750 oswa plis.

Goumen Mutual Combat/Altèkasyon se lè de oswa plis moun patisipe sou pwòp volonte-yo nan izaj lafòs oswa vyolans fizik ki ekzije swen premye sekou ak swen medikal apwopriye akòz donmaj nan kò oubyen lakòz dezòd serye sou kanpis lekòl-la

Goumen/Batay nan yon espas piblik, batay la deranje lapè piblik.

Konpòtman ki deranje/twouble lòd se yon konpòtman ki lakòz konfizyon oswa dezòd, entèwonp, entèfere oswa anpeche/pètibe aktivite nòmal nan saldeklas oswa nan lekòl-la.

Konpòtman vyolan se yon konpòtman kote fòs fizik itilize e ki lakòz donmaj oswa blesi oubyen vyole oswa lakòz abi sou yon lòt moun oswa sou pwopriyete-li.

Laj majorite yon elèv se yon elèv ki gen dizwitan (18 ane) oswa plis.

Paran/Fanmi fè referans ak manman oswa papa ou toude paran yon elèv, gadyen legal yon elèv, fanmi sibstitisyon oswa nenpòt moun ki gen relasyon fanmi ak yon elèv, oswa nenpòt moun ki gen otorite pou sipèvizè elèv-la nan plas fanmi-li.

Posesyon se kontwòl atik, bagay, byen oswa pwopriyete, an tout konnesans, avèk entansyon, volontèman oswa avèk ensousyans.

Sibstans ki kapab chanje imè/karaktè moun (Mood-Altering Substance) se nenpòt sibstans ki nwizib oswa ki kapab nwizib pou konsomatè-a oswa pou lezòt, enkli men pa limite ak alkòl oswa bweson ki gen alkòl, fèy mariwana (mwens pase 20 gram), alisinòjèn/entoksikasyon chimik, inalan, medikaman achte sou kontwa elèv-la pran men li pran plis pase dòz ki preskri a. Medikaman achte sou kontwa (Over the Counter OTC) se medikaman yo vann konsomatè-a dirèkteman san preskripsyon doktè oswa san preskripsyon yon founisè swen sante ki gen lisans.

Sibstans, dwòg, medikaman ki pa otorize enkli:

1. nenpòt sibstans/dwòg ki konsidere ilegal anba Chapit 893
2. nenpòt dwòg oswa sibstans Leta kontwole, ki konsidere kòm yon krim dapre Lwa Florid
3. derive cannabis sativa plant, enkli, men pa limite ak, mariwana epi hemp, ak derive enkli, men pa limite ak pwodi THC epi pwodi CBD.
4. se nenpòt medikaman doktè pa preskri elèv-la medikaman-an men elèv-la gen medikaman-an an posesyon-li, oubyen nenpòt medikaman ki pa otorize dapre regleman Policy 6305. .

Ti vòl se lè ou pran sa ki pa pou ou epi li gen yon valè mwens pase \$750.

Posesyon se kontwòl atik, bagay, byen oswa pwopriyete, an tout konnesans, avèk entansyon, volontèman oswa avèk ensousyans.



SEKSYON

X

**Dwa pou fè Apèl/Rekonsidere
Desizyon Administratif ak Pwosedi
pou Pote Plent**

DWA POU FÈ APÈL/REKONSIDERE DESIZYON ADMINISTRATIF AK PWOSEDI POU POTE PLENT

Gendelè yon elèv ka santi li pa merite yon pinisyon/sanksyon yo ba-li. Pifò pwoblèm ka regle si elèv-la pale ak pwofesè oswa ak manm pèsonnèl ki konsènen-an. Si elèv-la pa santi li alèz ak moun-sa li ka mande yon reyinyon ak otorite konpetan ki vin sou tèt moun-sa-a. Elèv-la gen dwa mande pou yon twazyèm moun chita nan reyinyon-an tankou yon konseye, soudirektè, yon lòt manm pèsonnèl, yon tradiktè, yon entèprèt oswa yon avoka. Fanmi andwa prezan nan reyinyon-an.

Si apre diskisyon pwoblèm-nan pa rezoud, elèv-la gen dwa fè demach sa-yo:

1. Elèv-la dwe ekri Direktè lekòl-la (principal) yon lèt avèk yon deklarasyon, nan senk (5) jou apre dènye konferans-la (reyinyon-an). Lèt sa esplike sa ki te pase, ki lè sa te pase, ki moun ki te enplike nan sitiyasyon an, epi ki sa elèv-la vle yo fè pou rezoud pwoblèm-lan. Yon kopi lèt avèk deklarasyon an dwe klase epi konsève nan dosye edikasyon. Direktè a oswa administratè a ki okouran plis de ensidan an, gen 5 jou lekòl pou bay elèv-la yon repons ekri.
2. Si pwoblèm-lan pa rezoud nan senk (5) jou lekòl apre ou resevwa repons ekri de lekòl-la, elèv-la/paran kapab ekri Direktè a/reprezantan deziyen nan ofis *Office of Service Quality*, pou mande yon randevou. Yon kopi premye lèt-la avèk deklarasyon ou fè epi repons lekòl-la, si ou te resevwa youn, dwe akonpaye lèt demand randevou.

Nan ka lekòl Charter: Si pwoblèm-nan pa rezoud nan senk (5) jou lekòl apre ou resevwa repons ekri de lekòl-la, elèv lekòl Charter/paran dwe fè yon demand alekri pou mande yon reyinyon avèk Governing Board-la (Komite direksyon).

Demach 3 rive 5 ki anba a pa aplikab pou elèv lekòl Charter.

3. Lè li resevwa lèt-sa, Direktè a/reprezantan deziyen nan biwo Office of Service Quality, va fè yon reyinyon avèk elèv Distrik-la epi manman oswa papa (ou toulede) nan senk (5) jou lekòl. Moun oswa plizyè moun ki konsènen avèk pwosedi apèl pou rekonsidere desizyon administratif, Direktè lekòl-la, elèv Distri a, manman oswa papa (ou toulede), epi reprezantan paran chwazi dwe prezan nan reyinyon an. Avoka gen dwa prezan kòm reprezantan swa elèv Distri-a/manman oswa papa (ou toulede) ak/oswa lekòl-la. Direktè-a/reprezantan deziyen nan ofis *Office of Service Quality* gen senk (5) jou lekòl apre dat reyinyon-an pou voye yon repons ekri bay elèv Distri a ak paran-li.
4. Apre li fin fè tout demach-sa-yo, si elèv Distrik-la/paran pa satisfè toujou, yo gen dwa pote pwoblèm-lan nan biwo Sipèrentandan-an/anplwaye ki deziyen epi swiv pwosedi ki esplike anwo a.
5. Sipèrentandan-an/anplwaye ki deziyen va fè yon lòt reyinyon pou chache solisyon ak eseye rezoud pwoblèm-la. Apre dat reyinyon-la, Sipèrentandan-an/anplwaye ki deziyen gen senk (5) jou lekòl pou voye yon repons ekri bay elèv-la. Desizyon Sipèrentandan an/anplwaye ki deziyen se yon desizyon final pou tout rekèt apèl (appeal) kenepòt sanksyon ki fikse pou mwens pase dis (10) jou sispansyon. Pou rekèt apèl sispansyon dis (10) jou, elèv Distri a/paran gen dwa ale devan School Board pou konteste desizyon an; soumèt yon rekèt nan ofis Sipèrentandan an.
6. Yon elèv dwe fè tan sispansyon-li annatandan dezisyon otorite konpetan ki resevwa rekèt apèl-la Si elèv-la ganyen kòz-la, yo dwe pote koreksyon nesèsè nan dosye elèv-la epi wete tout endikasyon sispansyon epi tout absans-yo kounyea ap repòte kòm absans "ki ekskize," pou tan ki an diskisyon. Konsilte Seksyon I, osijè devwa ratrapaj (make-up work.)

PWOSEDI POU POTE PLENT (KONPLENT) kont DISKRIMINASYON, BULLYING ak/oswa ARASMAN, enkli SECTION 504 DISKRIMINASYON

JAN POU RAPÒTE OFANS KONSÈNAN DISKRIMINASYON, BULLYING ak/oswa ARASMAN

Nenpòt elèv distrik-la ki kwè li viktim diskriminasyon oswa arasman, kapab kontakte direktè, *Executive Director of Benefits and EEO Compliance* nan departman *Department of Equal Educational Opportunities*, 600 Southeast Third Avenue, 14th Floor, Fort Lauderdale, Florida 33301, Telefòn: 754-321-2150. Teletype Machine (TTY): 754-321-2158. Adrès elektwonnik imel: EEO@BrowardSchools.com. Pou konplèt konsènan diskriminasyon ou kapab kontakte biwo Office for Civil Rights, 61 Forsyth Street, S.W., Suite 19T70, Atlanta, GA 30303, oswa *Office for Civil Rights*, biwo federal oswa biwo Leta.

JAN POU RAPÒTE DISKRIMINASYON ANRAPÒ ak SEKSYON 504 DISKRIMINASYON

Yo tabli demach-sa-yo pou konfòme ak lwa sou rezolisyon plent (konplèt) endividyèl dapre Section 504/ADA. Moun ki aflije e ki pa satisfè avèk aksyon distri-a, lalwa pa anpeche-li pote plent si li vle nan biwo federal oswa nan biwo Leta, anvan menm li fin epwize tout pwosedi konplèt ak Distrik eskolè a.

Si nan diskisyon enfòmèl pou w jwenn solisyon sou kesyon ki nan Section 504/ADA pa rezoud avèk asistans manm pèsònèl distri eskolè a, ki otorize patisipe, lòt demach-sa-yo kapab fèt. Yo dwe kenbe tout dokiman ki rapòte sa ki pase nan reyinyon, diskisyon, elatriye. Manm pèsònèl distri eskolè a ki otorize kapab se pwofesè, moun ki lyezon pou Section 504, konseye, administratè lekòl, elatriye.

1. Si yo pa pran okenn desizyon nan diskisyon enfòmèl preliminè-yo, elèv distri a/paran/gadyen ka ranpli fòm Grievance Filing Form (fòm pou pote plent) ke direktè a ba-li. Soumèt fòm ki konplete a bay direktè lekòl direktè a.
2. Direktè lekòl ki fè pati Distrik-la gen 15 jou lekòl, apre li resevwa konplèt ekri-a, pou fè pleyan-an konnen desizyon-li sou fòm Grievance Resolution Notice (Notifikasyon rezolisyon plent/konplèt). Nan desizyon-an direktè a ka apwouve, chanje oswa refize solisyon/rezolisyon yo pwopoze a.
3. Si elèv distrik eskolè a/paran/gadyen pa satisfè ak repons ki soti apre yo fè demach nimewo 2, li ka pote plent devan direktè, *Director of Benefits and EEO Compliance* nan departman *Department of Equal Educational Opportunities*, nimewo 754-321-2150. Direktè a va enfòmè elèv distri a de dwa-li anba Section 504/ADA, san bliye dwa-li pou yon chita tandè (hearing) san patipri konfòmeman ak regleman federal epi Leta a. Departman *Equal Educational Opportunities* va mennen yon investigasyon, reyini pati ki konsènen ansanm ak avoka-yo, epi detèminen si gen rezon vre pou kwè te gen diskriminasyon kont elèv distrik-la. Lè sa a tou yo va fè rekòmandasyon espesifik sou jan pou korije sitiyasyon-an.



Dwa pou fè apèl/rekonsidere desizyon administratif

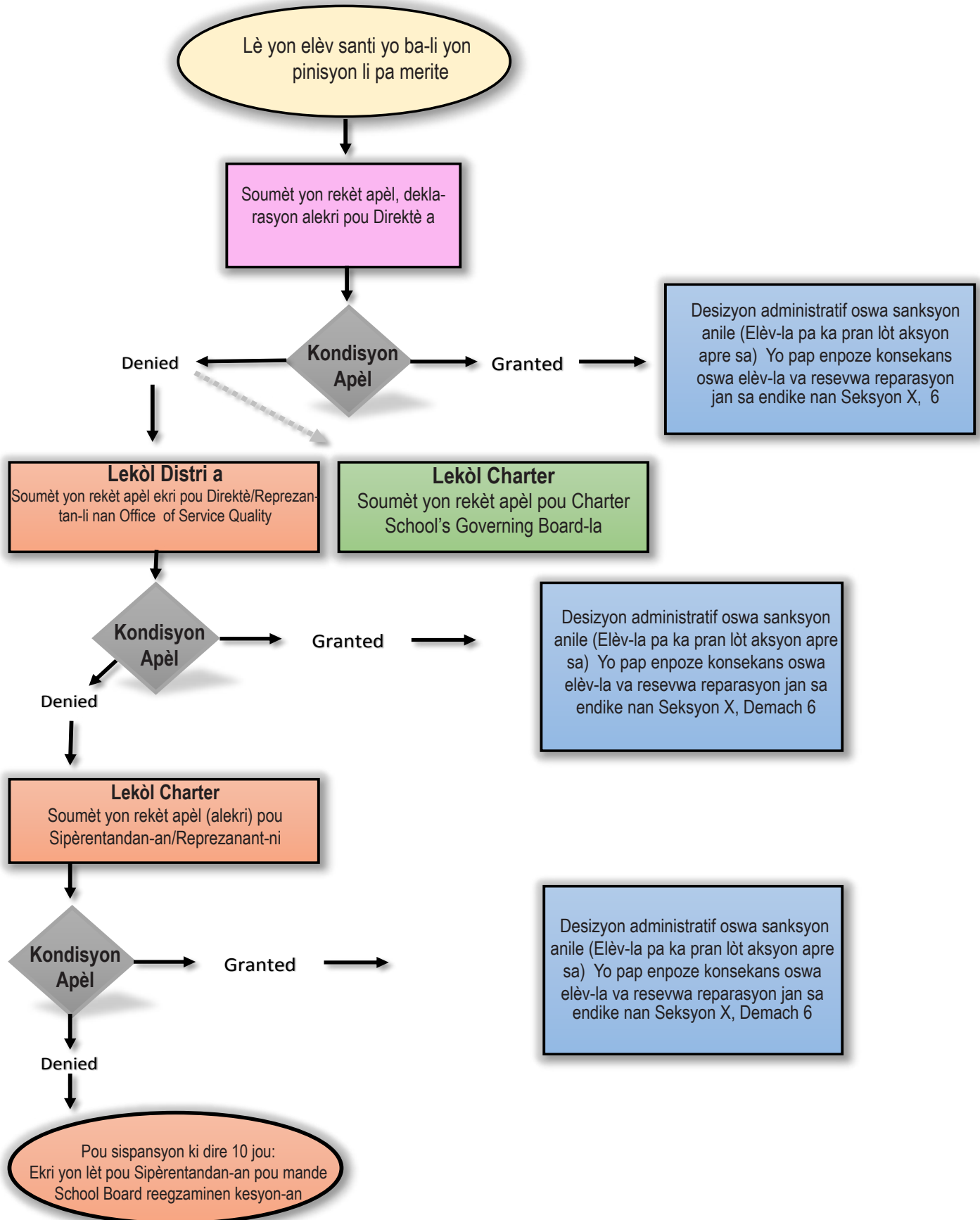

A stylized graphic design featuring a grey city skyline silhouette against a background of radiating sun rays. In the foreground, there is a silhouette of a landscape with several palm trees. The text 'ANÈKS' is written vertically in red on the left side of the skyline. The text 'Plan Disiplin' is written in white on a red background at the bottom of the page.

ANÈKS

Plan Disiplin

Kisa Plan Disiplin ye?

Plan Disiplin (Discipline Matrix): Se yon zouti pou Administratè-yo kapab fikse epi aplike konsekans ak sanksyon pou move kondwit ki grav anpil

Plan Disiplin (Discipline Matrix) se yon zouti pou pèmèt administratè-yo reyaji selon sikonstans lè elèv-yo komèt vyolasyon grav, dapre Liv Kòd Kondwit pou Elèv (Code of Student Conduct). Plan-sa-a prepare pou kenbe menm estanda disiplin nan tout nivo Distrik-la konsa yo va disiplin elèv-yo avèk jistis nan chak lekòl lè konpòtman-yo ekzije sanksyon disiplinè andeyò saldeklas. Gen **kat** vèsyon diferan pou Plan Disiplin-lan ki fikse **entèkansyon ak konsekans pou elèv k'ap fè klas (grades)-sa-yo: Grades K-2; 3-5; 6-8 ak 9-12.**

Ou va jwenn nan paj swivan, kopi Plan Disiplin-la (Discipline Matrix) ki va ede ou-menm ak pitit-ou konprann konsekans ki ka rive lè gen gwo vyolasyon regleman lekòl. Alòske pifò fanmi pa bezwen okouran Plan Disiplin-nan, School Board ak Distrik-la vle asire fanmi-yo byen enfòmè sou aksyon administratè ki nan lekòl-yo kapab pran lè elèv-yo gen move kondwit. Plan Disiplin-nan (Matrix) otorize administratè-yo fikse menm konsekans-yo, kèlkeswa lekòl pitit-ou ale.

KIJAN MWEN KA FÈ LEKTI PLAN DISIPLIN-LA (MATRIX)?

Plan Disiplin-la eksplike vyolasyon regleman-yo, menm jan ak kopi Liv Kòd Kondwit pou Elèv ou resevwa-a. Chak tip ensidan gen entèkansyon ak konsekans pou chak vyolasyon regleman. Lèt andedan kare konsekans koresponn ak “Lejann - Aksyon ak sanksyon disiplinè”. Lè yon elèv komèt yon premye ofans (vyolasyon regleman) pou yon ensidan, yo kapab pran aksyon mansyonne andedan kare pou Premye Konsekans. Yon dezyèm ofans va nan kare pou Dezyèm Konsekans, epi kontinye konsa. Direktè lekòl-yo gen gran libète pou aplike lòt sanksyon ak pinisyon ki apwopriye e ki diferan de direktiv Plan Disiplin-la. Kidonk, yon direktè lekòl kapab bay yon sanksyon si li jije gen sikonstans espesyal ki apeze oswa agrave yon sitiyasyon.

ÈSKE GEN LÒT BAGAY OU TA DWE KONNEN?

Wi. Plan Disiplin-lan pa aplike nan ka sipèvizyon ak jesyon saldeklas etandonne se yon pwofesè ki responsab pou aplike disiplin-li men Plan disiplin-la se yon etap ki aplike oframezi lè yon elèv vyole regleman-yo, sa ki blije yon direktè lekòl ak/ oswa anplwaye ki deziyen, fikse epi aplike konsekans ak sanksyon disiplinè. Alòske yo va toujou refere ka elèv ki kontinye pa respekte regleman klas bay yon administratè, sèten vyolasyon regleman, egzanp posesyon zam, atak, arasman seksyèl, mande yo pran yon premye aksyon administratif.

Chak ane, yo revize Liv Kòd Kondwit pou elèv se konsa diferan gwoup nan Distrik-la ki enterese e konsènen, fanmi, pwofesè, administratè, konseye ak lòt reprezantan kominote-a revwa Plan Disiplin-la tou.

KI KOTE POU M ALE SI BEZWEN PLIS ESPLIKASYON SOU DOKIMAN SA?

Si ou ta bezwen plis esplikasyon sou Plan Disiplin-la (Discipline Matrix), tanpri rele administratè lekòl pitit-ou.

Broward County Public Schools
Plan Disiplin Administratif - Administrative Discipline Matrix
Ane eskolè 2019-2022 – SY 2019-2022

PRAN NÒT: Plan Disiplin tabli direktiv ki fikse konsekans/sanksyon pou vyolasyon regleman ak direktiv School Board. Kidonk, Direktè lekòl kapab aplike yon lòt konsekans/sanksyon ki pa nan Plan Disiplin-la selon li jije gen sikonstans ki apeze oswa agrave yon sityasyon. Direktè-yo gen otorite bay yon pinisyon/sanksyon, yon nivo ki pi ba lè y ap aplike konsekans selon Plan Disiplin, sòf pou ensidan anrapò ak sibstans epi espilsyon obligatwa.

Konfòmman ak lwa F.S. §1006.04 ak F.S. §1006.07(7), referal pou sévis swen sante mantal dwe fèt an konsiltasyon ak ekip evalyasyon gravite mennas.

Dapre lwa F.S. §1006.13, ekip evalyasyon gravite mennas dwe konsilte ak lapolis lè yon elèv gen yon kondwit konsistan, baze sou zak li te kòmet anvan, oswa sou gravite zak-la, ki ka koze yon mennas pou sekirite nan lekòl. Si elèv-la komèt plis pase yon enfraksyon, ekip evalyasyon gravite mennas dwe an konsiltasyon ak lapolis, detèmine si yo dwe repòte zak-la bay lapolis.

Note: Yon ekip evalyasyon gravite mennas kapab itilize lòt mwayen altènativ ki ranplase espilsyon oswa voye yon referal bay ajans ranfòsman lalwa sòf si itilizasyon mwayen altènativ va poze yon mennas pou sekirite nan lekòl-la.

PROMISE se yon pwogram obligatwa; elèv ki elijib dwe gen omwens 11zan ak/oswa anwole nan yon pwogram eskolè 6-12 Distri a. Elèv-sa-yo ka akimile ensidan PROMISE ki ka regle onivo pwogram-la. Yo ka jwenn omaksimòm twa (3) referal pou patisipe nan pwogram-la ki va ede-yo, sa ka fèt jouk rive 12zyèm ane.

Yon rekòmandasyon pou Pwogram entèkansyon pou konpòtman avèk asistans Ofis Expulsion Abeyance Office aplikab lè yon elèv lekòl primè (Klas K-5) komèt yon ofans (vyolasyon regleman) si se te yon elèv lekòl segondè ki te komèt zak-la li ta jwenn yon espilsyon obligatwa anba regleman School Board Policy 5006.

Sèl administratè nan lekòl-yo ka adrese ensidan SESIR. Pou ensidan nan kategori sa, ensidan ka akimile selon nivo eskolè (Klas K-5, 6-8 ak 9-12). Yo dwe rapòte ensidan bay Depatman Edikasyon Leta Florid selon direktiv School Environmental Safety Incident Reporting (SESIR) tabli. .

Lejann- aksyon ak sanksyon disiplinè
Entèkansyon/Konsekans ak Sanksyon Administratif

Pou vyolasyon regleman ki ekzije yon aksyon administrativ, dokimantasyon nan DMS ak kontak fanmi nesese. Lekòl ki konsène va dokimante konsekans disiplinè nan TERMS C26 Panel. Lè yap disiplinè elèv andikape ESE/504, yo dwe swiv lwa Leta ak lwa gouvènman federal epi regleman ak direktiv School Board.

A. Pran Kontak/Konferans, reyinyon ak Paran (Obligatwa pou chak ofans)	AA. Sispansyon nan lekòl: -5 jou
A1. Reyinyon onivo administrativ pou tranzisyon (Estaf fè demand-lan)	BB. Sispansyon andeyò lekòl: 1-2 Jou (AES obligatwa)
B. Refere ka elèv-la bay Collaborative Problem Solving Team (MTSS/RtI)	CC. Sispansyon andeyò lekòl: 2 Jou (AES obligatwa)
B1. Refere ka elèv-la bay ekip evalyasyon gravite mennas (lè sa nesese)	DD. Sispansyon andeyò lekòl: 3-5 Jou (AES obligatwa)
C. Potokòl pou evalye gravite mennas (lè sa aplikab)	EE. Sispansyon andeyò lekòl: 4 Jou (AES obligatwa)
D. Konfiske /sezi (lè sa aplikab)	FF. Sispansyon andeyò lekòl: 6-9 Jou (AES obligatwa)
E. Restitasyon (lè sa aplikab)	GG. Sispansyon andeyò lekòl: 2 Jou (PROMISE AES Obligatwa)
E1. Refere elèv-la bay Sévis swen sante mantal (lè sa nesese)	HH. Sispansyon andeyò lekòl: 3 Jou (PROMISE AES Obligatwa)
F. Refere elèv-la bay manadjè ki jere ka abi sibstans	II. Sispansyon andeyò lekòl 4 Jou (PROMISE AES Obligatwa)
G. Refere elèv-la bay travayé sosyal (Social Worker)	JJ. Sispansyon andeyò lekòl: 6 Jou (PROMISE AES Obligatwa)
H. Refere elèv-la bay konseye lekòl (School Counselor)	JJ1. Sispansyon andeyò lekòl: 6 Jou (AES obligatwa)
I. Refere elèv-la pou lal wé yon Konseye Lafanmi (Family Counselor)	KK. Sispansyon andeyò lekòl: 9 Jou (PROMISE AES Obligatwa)
J. Kontra kolaboratif ki ekzije elèv-la dwe prezan lekòl (Paran, Administrasyon, Elèv, Konseye lekòl & Travayé Sosyal patisipe)	KK1. Sispansyon andeyò lekòl: 9 Jou (AES obligatwa)
K. Kontra koloaboratif pou konpòtman (Paran, Administrasyon, Elèv, Konseye lekòl & Travayé sosyal patisipe)	LL. Sispansyon andeyò lekòl: 10 Jou (PROMISE AES Obligatwa)
L. Konsiltasyon pou konpòtman avèk sipò kirikoulòm (LEAPS)	MM. Sispansyon andeyò lekòl: 10 Jou (AES obligatwa)
M. Avètisman vèbal	NN. Rekòmandasyon pou Pwogram Entèkansyon pou Konpòtman avèk asistans biwo Expulsion Abeyance Office
N. Pinisyon/detansyon (1)	OO. Rekòmandasyon obligatwa pou Espilsyon
N1. Pinisyon lesamdi	PP. Kontra altènativ avèk sipèvizyon (probation)
O. Detansyon/pinisyon miltip (2-3)	QQ. Kontra altènativ pou abi sibstans, ak sipèvizyon (probation)
P. Ensidan elijib pou pwogram PROMISE (Elèv Distri a ki gen 11zan oswa plis e k'ap fè klas Grades 6-12)	RR. Bis – Reprimann vèbal oswa ekri
Q. Travay kominotè nan lekòl/kominote	SS. Bis – 3 Jou sipansyon – elèv-la pa ka monte nan bis lekòl-la
R. Konsekans/sanksyon espesifik lekòl-la apwouve	TT. Bis – 1 rive 10 Jou sipansyon – elèv-la pa ka monte nan bis-la
S. Kòd ensidan rapòte bay Leta	UU. Bis – 10 Jou lekòl – elèv-la pa ka monte nan bis-la
T. Sispansyon nan lekòl (Mwens pase yon jou)	VV. Bis – Espilsyon pou rés ane eskolè a – elèv-la pap ka monte nan bis lekòl-la
U. Pinisyon – disipline elèv (Time Out)	WW. Pandan 1 ane, pèt privilèj patisipasyon nan yon aktivite espesifik lekòl-la apwouve
V. Entèkansyon adisyonnel (lè sa nesese)	XX. Pandan 1 ane, pèt privilèj patisipasyon nan tout aktivite lekòl-la apwouve
W. Pèt privilèj	YY. Refere elèv-la nan yon pwogram sekirite ak prevansyon ensandi, ki rele Fire Starter Program
X. Sispansyon nan lekòl (1-3 jou) & pèt privilèj patisipasyon nan aktivite andeyò lekòl (1-30 jou)	ZZ. Ranpli Fòm Notifikasyon Imedyaj [Immediate Notification Form (SIU)]
Y. Pèt privilèj patisipasyon nan aktivite andeyò lekòl (jiska 5 days)	AAA. Konsiltasyon avèk lapolis (Law Enforcement)
Z. Sispansyon nan lekòl 1-2 jou	BBB. Refere elèv-la nan Pwogram sipò pou jenn nan kominote a ke Distrik-la apwouve - Community Youth Support Diversion Programs (lè sa aplikab)

Broward County Public Schools
Plan Disziplin Administratif (Ane eskolè-2019-2022) - Administrative Discipline Matrix (SY 2019-2022)
Lekòl Primè – Klas K-2 - Elementary (Grades K-2)

Tip Ensidan	Premye Konsekans	2 ^{zyèm} Konsekans	3 ^{zyèm} Konsekans	4 ^{tyèm} Konsekans	Konsekans ki vin apre
Ensidan anrapò ak prezans epi absans lekòl					
ZL Elèv-la deside pa ale nan klas, touttan (Skipping)	A, M	A, R, V	A, B, W		
ZM Reta abityèl (5 reta nan yon peryòd nef semenn klas - marking period)	A	A, B, J			
ZV Elèv-la absan lekòl toutan san pènisyon (Truancy)	A	A, B, J			
ZG Kite kanpis lekòl-la san pènisyon	A, R	A, B, R			
ZU Pa nan zòn dezinye pou lekòl-la	A, M	A, H, J, U		A, H, W	
Tip Ensidan	Premye Konsekans	2^{zyèm} Konsekans	3^{zyèm} Konsekans	4^{tyèm} Konsekans	Konsekans ki vin apre
Ensidan anrapò ak Vyolasyon Regleman					
ZE Vyolasyon Regleman Kod Abiman	A, M	A, Y			
ZQ Kopye, pran pou - ti ensidan (Grades 6-12)					
ZB Kopye, pran pou - ensidan grav	A, Z	A, K, AA	A, B, BB		
ZP Pnisyon, defansyon - Elèv-la pat prezan jou pnisyon	A, R	A, R	A, W		
ZS Elèv-la pat prezan pou pnisyon samdi, pa fé tan pnisyon an					
S ED Aparèy elektwonik	A, D, H, Z, ZZ, AAA	A, B, B1, D, G, V, BB, ZZ, AAA	A, B, B1, D, G, V, DD, ZZ, AAA	A, B, B1, D, G, V, FF, PP, ZZ, AAA	A, B, B1, D, G, V, MM, NN, ZZ, AAA, BBB
S SX Voye yon tèks mesaj sou tèks (Sexting)	A, D, G, Z, ZZ, AAA	A, B, B1, D, G, V, BB, ZZ, AAA	A, B, B1, D, G, V, DD, ZZ, AAA	A, B, B1, D, G, V, FF, PP, ZZ, AAA	A, B, B1, D, G, V, MM, NN, ZZ, AAA, BBB
ZY Vyolasyon regleman konsènan telefòn sellè (aksyon disiplinè kòmanse sou 2 ^{zyèm} ofans)	A, M	A, D	A, D, R		
Tip Ensidan	Premye Konsekans	2^{zyèm} Konsekans	3^{zyèm} Konsekans	4^{tyèm} Konsekans	Konsekans ki vin apre
Ensidan ki twouble lòd ak disiplin					
PROMISE se yon pwogram obligatwa; elèv ki elijib dwe gen omwens 17zan ak/oswa anwole nan pwogram eskolè 6-12 Distri a. Elèv-se-yo ka akimile ensidan PROMISE ki ka regle onivo pwogram-la. Yo ka jwenn omaksimòm twa (3) referral pou patisipe nan pwogram-la ki va ede-yo, sa ka fé jwèk nivo 12 ^{zyèm} ane (grade).					
SB Konpòtan dezòdone (endiscipline)	A, M	A, R, L	A, H, R, V		
UP Jwèt dezòdone (endiscipline)	A, M	A, L, U	A, H, R, V		
01 Dezobeyans / Rebele	A, L, M	A, H, R, V	A, L, R, V	A, B, R, W	
ZW Deyè lotonite - aksyon ki abityèl	A, B, R, W	A, B, Z	A, B, BB		
02 Langaj betiz - li lize langaj ensiltan /gwosye	A, N	A, R			
ZX Langaj vilgè vizavi yon manm estaf	A, A1, H, U	A, A1, H, L, R	A, A1, B, Z		
S SG Jwe jwèt aza / mize pou lajan (Gambling)	A, D, M, H, ZZ	A, B, D, N, ZZ	A, B, D, R, ZZ	A, B, D, R, ZZ, AAA	
Z1 Pouse lezòt nan fé dezòd	A, H, T	A, H, L, R			
S SF Pase / Pwodi fo lajan	A, D, M, ZZ, AAA	A, D, H, R, ZZ, AAA			
ZH Falsifikasyon/fé tèt ou pase pou yon lòt moun (manif. fé fo syati)	A, R				
ZC Atik, bagay ki entèdi / ki lakòz distraksyon - Posestè/li lize yo	A, D, M	A, D, R			
ZJ Distribisyon/Vant materyèl ki pa otorize (men ki pa konsidere kom kriminel)	A, D, M	A, D, R			
S Z2 Aparèy lazè - Sévi ak aparèy la yon jan ki pa kòrek	A, D, H, Z, ZZ, AAA	A, B, D, H, BB, ZZ, AAA	A, B, D, G, DD, ZZ, AAA	A, B, D, I, FF, PP, ZZ, AAA	A, B, D, MM, NN, ZZ, AAA, BBB
S G1 Aktivite anrapò ak gang	A, B1, C, E, H, Z, ZZ, AAA	A, B, B1, C, E, G, H, BB, ZZ, AAA	A, B, B1, C, E, I, FF, PP, ZZ, AAA	A, B, B1, C, E, I, FF, PP, ZZ, AAA	A, B, B1, C, E, MM, NN, ZZ, AAA, BBB
XA Lakòz dezòd sou kanpis - ti dezòd	A, H, M, U	A, H, K, R	A, B, R		
S D0 Lakòz dezòd sou kanpis - gwo dezòd	A, G, Z, ZZ, AAA	A, B, B1, BB, ZZ, AAA	A, B, B1, DD, ZZ, AAA	A, B, B1, FF, PP, ZZ, AAA	A, B, B1, MM, NN, ZZ, AAA
S 66 Anitre sou pwopriyete san otorizasyon (Trespassing)	A, Z, ZZ, AAA	A, B, B1, BB, ZZ, AAA	A, B, B1, DD, ZZ, AAA	A, B, B1, FF, PP, ZZ, AAA	A, B, B1, MM, NN, ZZ, AAA, BBB
S F9 Tire sonèt alam dife/Rele 911	A, K, Z, ZZ, AAA	A, B, B1, BB, ZZ, AAA	A, B, B1, DD, ZZ, AAA	A, B, B1, FF, PP, ZZ, AAA	A, B, B1, MM, NN, ZZ, AAA, BBB

Broward County Public Schools
Plan Disiplin Administratif (Ane eskolè-2019-2022 – Administrative Discipline Matrix (SY 2019-2022)
Lekòl Primè – Klas K-2 - Elementary (Grades K-2)

	Tip Ensidan	Premye Konsekans	2 ^{yèm} Konsekans	3 ^{yèm} Konsekans	4 ^{riyèm} Konsekans	Konsekans ki vin apre
	Ensidan anrapò ak Abi Sibstans / Dwòg					
	<i>PROMISE se yon pwogram obligatwa; elèv ki elijib dwe gen omwens 11zan ak/oswa anwole nan pwogram eskolè 6-12 Distri a. Elèv-sa-yo ka akimile ensidan PROMISE ki ka regle onivo pwogram-la. Yo ka jwenn omaksimòm twa (3) referal pou patisipe nan pwogram-la ki va ede-yo, sa ka fèt jouk rive 12yèm ane (grade)...</i>					
Z4	Medikaman achte sou kontwa – Posede/Itilizasyon ki pa otorize	A, D, M	A, D, M	A, D, H, R		
OC	Medikaman achte sou kontwa - Vann/Eseye vann/Fè pase	A, D, T	A, B, D, H, Z	A, B, D, G, BB		
S	Tabak – Itilize/Posede/Vann/Pase, distribye tabak ak/oswa pwodi ki gen tabak ladann	A, D, H, N, ZZ	A, B, D, F, Z, ZZ			
S	Tabak – Itilize/Posede/Vann/Fè pase aparèy ki sèvi pou fimen sigarèt elektwonik ak/oswa kompozan E-sigarèt, aparèy ki fèt pou rale lafimèn oswa aparèy similtè	A, D, H, N, ZZ, AAA	A, B, D, F, Z, ZZ, AAA	A, B, D, F, Z, ZZ, AAA	A, B, D, F, Z, ZZ, AAA	
S	Alkòl – Itilize/Genyen	A, B, D, F, EE, ZZ, AAA	A, B, B1, D, F, MM, NN, QQ, ZZ, AAA, BBB	A, B, B1, D, F, MM, NN, ZZ, AAA, BBB		
S	Dwòg – Itilize/Posee fèy mariwana	A, B, D, F, EE, ZZ, AAA	A, B, B1, D, F, MM, NN, QQ, ZZ, AAA, BBB	A, B, B1, D, F, MM, NN, ZZ, AAA, BBB		
S	Dwòg – Anba enfiyans fèy mariwana, alkòl ak/oswa sibstans ki chanje imèl/karakte moun	A, F, EE, ZZ, AAA	A, B, MM, NN, QQ, ZZ, AAA, BBB	A, B, MM, NN, ZZ, AAA, BBB		
S	Dwòg – Itilize/Posee Sibstans ki pa otorize	A, B, B1, D, F, MM, NN, ZZ, AAA, BBB				
S	Dwòg – Anba enfiyans sibstans ak dwòg ki pa otorize	A, F, MM, ZZ, AAA	A, B, F, MM, NN, ZZ, AAA, BBB			
S	Alkòl – Vann/Eseye Vann/Fè pase	A, D, F, V, BB, ZZ, AAA	A, B, B1, D, F, V, CC, ZZ, AAA	A, B, B1, D, F, V, EE, ZZ, AAA		
S	Dwòg – Posede fèy mariwana ak entansyon vann	A, B1, D, F, V, CC, ZZ, AAA	A, B, B1, D, F, V, DD, ZZ, AAA	A, B, B1, D, F, MM, NN, ZZ, AAA, BBB		
S	Dwòg - Vann/Eseye Vann/Fè pase	A, B1, D, F, V, CC, ZZ, AAA	A, B, B1, D, F, V, DD, ZZ, AAA	A, B, B1, D, F, MM, NN, ZZ, AAA, BBB		
S	Akseswa pou pran dwòg – Itilize/Posede/Vann/Fè pase	A, D, F, Z, ZZ, AAA	A, B, B1, D, F, BB, ZZ, AAA	A, B, B1, D, F, DD, ZZ, AAA	A, B, B1, D, F, FF, PP, ZZ, AAA	A, B, B1, D, F, MM, NN, ZZ, AAA, BBB

Broward County Public Schools
Plan Disiplin Administratif (Ane eskolè-2019-2022) - Discipline Matrix (SY 2019-2022)
Lekòl Primè - Klas K-2 – Elementary (Grades K-2)

Tip Ensidan	Premye Konsekans	2 ^{yèm} Konsekans	3 ^{yèm} Konsekans	4 ^{yèm} Konsekans	Konsekans ki vin apre
Zaklaksyon kont Moun					
<i>PROMISE se yon pwogram obligatwa; elèv ki elijib dwe gen omwens 11 zan ak/oswa anwole nan pwogram eskolè 6-12 Distri a. Elèv-sa-yo ka akimile ensidan PROMISE ki ka regle onivo pwogram-la. Yo ka jwenn omaksimòm twa (3) referral pou patisipe nan pwogram-la ki va ede-yo, sa ka fèt jòk rive 12yèm ane (grade).</i>					
BL	Zak Bullying tankou nwi, agrese, entimidasyon - Nivo ba	A, U	A, B, L, Z	A, B, BB	
S	Zak Bullying tankou nwi, agrese, entimidasyon	A, B1, C, Z, ZZ	A, B, B1, C, L, DD, ZZ	A, B, B1, C, FF, PP, ZZ	A, B, B1, C, MM, NN, ZZ
HL	Arasman - nivo ba	A, U	A, B, L, Z	A, B, BB	
S	Arasman	A, B1, C, Z, ZZ	A, B, B1, C, L, BB, ZZ	A, B, B1, C, FF, PP, ZZ	A, B, B1, C, MM, NN, ZZ
*Lè yap deside ki sanksyon disiplinè ki aplikab pou Goumen, Administratè a ka bay elèv ki bije anjaye nan goumen an, yon sanksyon diferan baze sou rezilta envestigasyon -an oswa pa bay okenn sanksyon ditou.					
S	F1 Goumen -Gwo goumen- Mutual Combat* Gade esplikasyon anwo a	A, Z, ZZ, AAA	A, B, B1, L, DD, ZZ, AAA		
S	F2 Goumen - Mwayen * Gade esplikasyon anwo a	A, H, U	A, B, L, W, Z		
ZI	Goumen - Ti altèkasyon/Konfòntasyon* Gade anwo a	A, M	A, G, R		
S	ZI Hazing - Patisipasyon nan inisasyon nouvo elèv (Klas 6-12)				
S	SS Fè fo akizasyon kont manm estaf lekòl	A, H, Z, ZZ, AAA	A, B, B1, E1, G, DD, ZZ, AAA	A, B, B1, E1, I, FF, PP, ZZ, AAA	A, B, B1, E1, MM, NN, ZZ, AAA, BBB
**Lè yap deside ki aksyon disiplinè yo dwe pran, Administratè-a kapab konsidere si ofans-la/aksyon-a grav epi li kapab enpoze konsekans ak sanksyon ki pi sevè.					
S	S56 Kondwit seksyèl ki pa kòrèk ak/oswa monte pati entim kò**	A, G, Z, ZZ, AAA	A, B, B1, E1, I, V, DD, ZZ, AAA	A, B, B1, E1, I, V, FF, PP, ZZ, AAA	A, B, B1, E1, I, V, MM, NN, ZZ, AAA, BBB
HT	Jès/Langaj/Manyen yon fason endesan, deplase	A, H, U	A, G, W, Z		
S	S50 Arasman seksyèl	A, B, G, Z, ZZ, AAA	A, B, B1, I, V, DD, ZZ, AAA	A, B, B1, I, V, FF, PP, ZZ, AAA	A, B, B1, I, V, MM, NN, ZZ, AAA, BBB
ZN	Atak/Memas (Nivo ba, ki pa zak kriminel)	A, B1, C, E1, H, R, AAA	A, B1, C, E1, K, BB, AAA	A, B, B1, C, E1, W, BB, AAA	
A5	Atak/Memas (san blesi oswa dommaj) - nivo mwayen	A, B, B1, C, E1, Z, ZZ, AAA	A, B, B1, C, E1, W, DD, ZZ, AAA		
S	A6 Atak/Memas - nivo wo	A, B, B1, C, D, E1, I, MM, NN, ZZ, AAA, BBB			
S	A7 Atak/Memas -- Grav	A, B, B1, C, D, E1, I, MM, NN, ZZ, AAA, BBB			
S	S2 Atak/Agresyon seksyèl -- Memnas	A, B1, C, E1, G, BB, ZZ, AAA	A, B, B1, C, E1, G, FF, PP, ZZ, AAA	A, B, B1, C, E1, I, MM, NN, ZZ, AAA, BBB	
Z1	Atak ak kou ak blesi (Battery) - nivo ba	A, H, U	A, B, K, Z	A, B, W, Z	
S	S22 Atak ak kou ak blesi (Battery) -nivo mwayen	A, B, H, , Z, ZZ, AAA	A, B, B1, I, V, DD, ZZ, AAA	A, B, B1, I, FF, PP, ZZ, AAA	A, B, B1, I, MM, NN, ZZ, AAA, BBB
S	PA Atak fizik (sou kò)	A, B, D, H, Z, , ZZ, AAA	A, B, B1, D, E1, G, DD, ZZ, AAA	A, B, B1, D, E1, I, FF, PP, ZZ, AAA	A, B, B1, D, E1, I, MM, NN, ZZ, AAA, BBB
S	S26 Bat yon anplwaye SBBC/Lapolis	A, B, B1, E1, I, MM, NN, ZZ, AAA, BBB			
S	S23 Maspinen avèk blesi - grav anpil	A, B, B1, E1, I, MM, NN, ZZ, AAA, BBB			

**Broward County Public Schools
Plan Disiplin Administratif (Ane eskolè-2019-2022)- Discipline Matrix (SY 2019-2022)
Lekòl Primè Klas K-2 - Elementary (Grades K-2)**

Tip Ensidan	Premye Konsekans	2 ^{zyèm} Konsekans	3 ^{zyèm} Konsekans	4 ^{tyèm} Konsekans	Konsekans ki vin apre
Ensidan anrapò ak pwopriyete/sa ki pou lezòt <i>PROMISE se yon pwogram obligatwa: elèv ki elijib diwe gen omwens 11zan ak/oswa anwole nan pwogram eskolè 6-12 Disfiri a. Elèv-sa-yo ka akimile ensidan PROMISE ki ka regle onivo pwogram-la. Yo ka jwenn omaksimòm twa (3) referral pou patisipe nan pwogram-la ki va ede-yo, sa ka fèt jouk rive 12zyèm ane (grade).</i>					
T5	Vòl – Ti vòl <\$750	A, D, E, Z, ZZ, AAA	A, B, B1, D, E, DD, ZZ, AAA	A, B, B1, D, E, E1, I, V, FF, PP, ZZ, AAA	A, B, B1, D, E, E1, I, MM, NN, ZZ, AAA, BBB
S	Vòl – Gwo vòl ≥ \$750	A, D, E, G, V, Z, ZZ, AAA	A, B, B1, D, E, E1, G, V, BB, ZZ, AAA		
S	Vòl/Vol Machin	A, B, B1, D, E, E1, I, V, MM, NN, ZZ, AAA, BBB			
V4	Vandalis/Kraze brize sou yon Pwopriyete < \$1000	A, B, D, E, Z, ZZ, AAA	A, B, B1, D, E, DD, ZZ, AAA		
S	Vandalis/Kraze brize sou Pwopriyete ≥ \$1000	A, B1, D, E, E1, G, T, Z, ZZ, AAA	A, B, B1, D, E, E1, I, DD, ZZ, AAA	A, B, B1, D, E, E1, I, FF, PP, ZZ, AAA	A, B, B1, D, E, E1, I, MM, NN, ZZ, AAA, BBB
Z3	Teknoloji – Itilizasyon ki pa kòrèk (konpitè/oswa rezo konpitè)	A, U	A, R, V		
S	Teknoloji – Itilizasyon ki pa legal (konpitè/oswa rezo konpitè)	A, B, Z, ZZ, AAA	A, B, B1, DD, ZZ, AAA	A, B, B1, FF, PP, ZZ, AAA	A, B, B1, MM, NN, ZZ, AAA, BBB
S	Mete dife espres (Atson)	A, B, B1, C, E, E1, MM, NN, YY, ZZ, AAA, BBB			
FS	Dife – Limen yon dife sou kanpis la	A, D, E, H, Z, ZZ, AAA	A, B, D, E, G, DD, YY, ZZ, AAA	A, B, D, E, I, FF, PP, YY, ZZ, AAA	A, B, D, E, I, MM, NN, YY, ZZ, AAA, BBB
S	Kase kay/kambriyolaj – Itilize fòs pou antite ilegalman nan yon bildin oubyen pwopriyete lekòl la	A, D, E, H, Z, ZZ, AAA	A, B, B1, D, E, G, BB, ZZ, AAA	A, B, B1, D, E, I, FF, PP, ZZ, AAA	A, B, B1, D, E, I, MM, NN, ZZ, AAA, BBB

Tip Ensidan	Premye Konsekans	2 ^{zyèm} Konsekans	3 ^{zyèm} Konsekans	4 ^{tyèm} Konsekans	Konsekans ki vin apre
Lòt Ensidan Kriminèl					
S	Lòt Ensidan Grav/Zak delenkan	A, B, B1, D, BB, ZZ, AAA	A, B, B1, D, DD, ZZ, AAA	A, B, B1, D, MM, NN, ZZ, AAA, BBB	
S	Zam – Kategori A (Class A) (Posede/Itilize/Fè pase)	A, B, B1, C, D, E1, MM, OO, ZZ, AAA, BBB			
WB	Zam – Kategori B (Class B) (Posede/Itilize/Fè pase)	A, B, D, E1, BB, ZZ, AAA	A, B, B1, C, D, E1, K, EE, ZZ, AAA	A, B, B1, C, D, E1, MM, NN, ZZ, AAA, BBB	
S	Vòl/oswa eseye vòlè	A, B, B1, C, D, E, E1, MM, NN, ZZ, AAA, BBB			
S	Vòlè (ak zam) oswa Eseye vòlè ak zam	A, B, B1, C, D, E, E1, MM, NN, ZZ, AAA, BBB			
S	Atak, agresyon seksyèl/Vyòl, kadejak - Rape (toutbonvre oswa eseye)	A, B, B1, C, E1, MM, NN, ZZ, AAA, BBB			
S	Kidnapin oswa anlèyman	A, B, B1, C, E1, MM, NN, ZZ, AAA			
S	Tiye yon moun (Homicide)	A, B, B1, C, E1, MM, NN, ZZ, AAA, BBB			
S	Chantaj (Extortion)	A, B, B1, C, E1, MM, NN, ZZ, AAA, BBB			
S	Bomb/Fizyad an mas, anpil moun mouri, blese (Plase yon bomb/plase bomb omenmoman)	A, B, B1, C, E1, MM, OO, ZZ, AAA, BBB			
S	Mennas sote bomb/Fizyad an mas, moun mouri, blese (Fè fo rapò)	A, B, B1, C, E1, MM, OO, ZZ, AAA, BBB			

Broward County Public Schools
Plan Disiplin Administratif (Ane eskolè-2019-2022) - Discipline Matrix (SY 2019-2022)
Lekòl Primè Klas K-2 - Elementary (Grades K-2)

	Tip Ensidan	Premye Konsekans	2 ^{yèm} Konsekans	3 ^{yèm} Konsekans	4 ^{tyèm} Konsekans	Konsekans ki vin apre
	Ensidan anrapò ak konpòtman/kondwi nan bis lekòl					
Z7	Vyolasyon regleman – Premye nivo: Manje/Bwé nan bis-la. Pa chita nan chèz chofé a mande pou chita.	RR	A	A, SS	A, VV	
Z8	Vyolasyon regleman – Dezyèm nivo: Deranje, distré oswa dezobeyi chofé bis-la. Se yon vyolasyon regleman lé ou pa sévi ak ekipman sekirite ki obligatwa nan bis-la. Kite plas-ou lé bis-la an mouvman. Pale fò, fè remak ki pa kòrek oswa voye krach a atravé fennèt bis-la sou lòt elèv, pyeton oswa sou lòt chofé.	RR	A, TT	A, VV		
Z9	Vyolasyon regleman – Twazyèm Nivo: Mete tèt, bra, janm deyò fennèt bis-la. Louvri pòt ijans bis-la lé bis-la an mouvman. Louvri oswa desann nan pòt ijans-la lé bis-la kanpe, esepite si chofé bis-la bay lòd pase nan pòt sa a. Mennase chofé bis-la, asistan-li oswa pasaje bis-la. Joure chofé bis-la oswa asistan chofé. Gourmen oswa fimèn nan bis-la. Voye bagay nan lari atravé fennèt bis-la oswa voye bagay sou bis-la. Kraze brize chèz oswa ekipman nan bis-la. Monte oswa eseye monte (oubyen desann) bis-la yon kote ki pat prevwa sou wout regilye elèv-la oswa fè yon estop san pèmisyon.	A, TT	A, UU	A, VV		

Broward County Public Schools
Plan Disiplin Administratif - Administrative Discipline Matrix
Ane eskolè 2019-2022

PRAN NÒT: Plan Disiplin tabli direktiv ki fikse konsekans/sanksyon pou vyolasyon regleman ak direktiv School Board. Kidonk, Direktè lekòl kapab aplike yon lòt konsekans/sanksyon ki pa nan Plan Disiplin-la selon li jije gen sikonstans ki apeze oswa agrave yon sitiyasyon. Direktè-yo gen otorite bay yon pinisyon/sanksyon, yon nivo ki pi ba lè y ap aplike konsekans selon Plan Disiplin, sòf pou ensidan anrapò ak sibstans epi espilasyon obligatwa.

Konfòmman ak lwa F.S. §1006.04 ak F.S. §1006.07(7), referal pou sévis swen sante mantal dwe fèt an konsiltasyon ak ekip evalyasyon gravite mennas.

Dapre lwa F.S. §1006.13, ekip evalyasyon gravite mennas dwe konsilte ak lapolis lè yon elèv gen yon kondwi konsistan, baze sou zak li te kòmet anvan, oswa sou gravite zak-la, ki ka koze yon mennas pou sekirite nan lekòl. Si elèv-la komèt plis pase yon enfraksyon, ekip evalyasyon gravite mennas dwe an konsiltasyon ak lapolis, detèmine si yo dwe repòte zak-la bay lapolis.

Note: Yon ekip evalyasyon gravite mennas kapab itilize lòt mwayen altènativ ki ranplase espilasyon oswa voye yon referal bay ajans ranfòsman lalwa sòf si itilizasyon mwayen altènativ va poze yon mennas pou sekirite nan lekòl-la.

PROMISE se yon pwogram obligatwa; elèv ki elijib dwe gen omwens 11zan ak/oswa anwole nan yon pwogram eskolè 6-12 Distri a. Elèv-sa-yo ka akimile ensidan PROMISE ki ka regle onivo pwogram-la. Yo ka jwenn omaksimòm twa (3) referal pou patisipe nan pwogram-la ki va ede-yo, sa ka fèt jouk rive 12zyèm ane.

Yon rekòmandasyon pou Pwogram entèvansyon pou konpòtman avèk asistans Ofis Expulsion Abeyance Office aplikab lè yon elèv lekòl primè (Klas K-5) komèy yon ofans (vyolasyon regleman) si se te yon elèv lekòl segondè ki te komèt zak-la li ta jwenn yon espilasyon obligatwa anba regleman School Board Policy 5006.

Sèl administratè nan lekòl-yo ka adrese ensidan SESIR. Pou ensidan nan kategori sa, ensidan ka akimile selon nivo eskolè (Klas K-5, 6-8 ak 9-12.) Yo dwe rapòte ensidan bay Depatman Edikasyon Leta Florid selon direktiv School Environmental Safety Incident Reporting (SESIR) tabli. .

Lejann- aksyon ak sanksyon disiplinè
Entèvansyon/Konsekans ak Sanksyon Administratif

Pou vyolasyon regleman ki ekzije yon aksyon administrativ, dokimantasyon nan DMS ak kontak fanmi nesese. Lekòl ki konsène va dokimante konsekans disiplinè nan TERMS C26 Panel. Lè yap disiplinè elèv andikape ESE/504, yo dwe swiv lwa Leta ak lwa gouvènman federal epi regleman ak direktiv School Board.

A. Pran Kontak/Konferans, reyinyon ak Paran (Obligatwa pou chak ofans)	AA. Sispansyon nan lekòl: 3-5 jou
A1. Reyinyon onivo administrativ pou tranzisyon (Estaf fè demand-lan)	BB. Sispansyon andeyò lekòl: 1-2 Jou (AES obligatwa)
B. Refere ka elèv-la bay Collaborative Problem Solving Team (MTSS/RtI)	CC. Sispansyon andeyò lekòl: 2 Jou (AES obligatwa)
B1. Refere ka elèv-la bay ekip evalyasyon gravite mennas (lè sa nesese)	DD. Sispansyon andeyò lekòl: 3-5 Jou (AES obligatwa)
C. Potokòl pou evalye gravite mennas (lè sa aplikab)	EE. Sispansyon andeyò lekòl: 4 Jou (AES obligatwa)
D. Konfiske /sezi (lè sa aplikab)	FF. Sispansyon andeyò lekòl: 6-9 Jou (AES obligatwa)
E. Restitasyon (lè sa aplikab)	GG. Sispansyon andeyò lekòl: 2 Jou (PROMISE AES Obligatwa)
E1. Refere elèv-la bay Sévis swen sante mantal (lè sa nesese)	HH. Sispansyon andeyò lekòl: 3 Jou (PROMISE AES Obligatwa)
F. Refere elèv-la bay manadjé ki jere ka abi sibstans	II. Sispansyon andeyò lekòl 4 Jou (PROMISE AES Obligatwa)
G. Refere elèv-la bay travayé sosyal (Social Worker)	JJ. Sispansyon andeyò lekòl 6 Jou (PROMISE AES Obligatwa)
H. Refere elèv-la bay konseye lekòl (School Counselor)	JJ1. Sispansyon andeyò lekòl: 6 Jou (AES obligatwa)
I. Refere elèv-la pou lal wé yon Konseye Lafanmi (Family Counselor)	KK. Sispansyon andeyò lekòl: 9 Jou (PROMISE AES Obligatwa)
J. Kontra kolaboratif ki ekzije elèv-la dwe prezan lekòl (Paran, Administrasyon, Elèv, Konseye lekòl & Travayé Sosyèl patisipe)	KK1. Sispansyon andeyò lekòl: 9 Jou (AES obligatwa)
K. Kontra kolaboratif pou konpòtman (Paran, Administrasyon, Elèv, Konseye lekòl & Travayé sosyal patisipe)	LL. Sispansyon andeyò lekòl: 10 Jou (PROMISE AES Obligatwa)
L. Konsiltasyon pou konpòtman avèk sipò kirikoulòm (LEAPS)	MM. Sispansyon andeyò lekòl: 10 Jou (AES obligatwa)
M. Avètisman vèbal	NN. Rekòmandasyon pou Pwogram Entèvansyon pou Konpòtman avèk asistans biwo Expulsion Abeyance Office
N. Pinisyon/detansyon (1)	OO. Rekòmandasyon obligatwa pou Espilasyon
N1. Pinisyon lesamdi	PP. Kontra altènativ avèk sipèvizyon (probation)
O. Detansyon/pinisyon miltip (2-3)	QQ. Kontra altènativ pou abi sibstans, ak sipèvizyon (probation)
P. Ensidan elijib pou pwogram PROMISE (Elèv Distri a ki gen 11zan oswa plis e k'ap fè klas Grades 6-12)	RR. Bis – Reprimann vèbal oswa ekri
Q. Travay kominotè nan lekòl/kominote	SS. Bis – 3 Jou sipansyon – elèv-la pa ka monte nan bis lekòl-la
R. Konsekans/sanksyon espesifik lekòl-la apwouve	TT. Bis – 1 rive 10 Jou sipansyon – elèv-la pa ka monte nan bis-la
S. Kòd ensidan rapòte bay Leta	UU. Bis – 10 Jou lekòl – elèv-la pa ka monte nan bis-la
T. Sispansyon nan lekòl (Mwens pase yon jou)	VV. Bis – Espilasyon pou rés ane eskolè a – elèv-la pap ka monte nan bis lekòl-la
U. Pinisyon – discipline elèv (Time Out)	WW. Pandan 1 ane, pèt privilèj patisipasyon nan yon aktivite espesifik lekòl-la apwouve
V. Entèvansyon adisyonnèl (lè sa nesese)	XX. Pandan 1 ane, pèt privilèj patisipasyon nan tout aktivite lekòl-la apwouve
W. Pèt privilèj	YY. Refere elèv-la nan yon pwogram sekirite ak prevansyon ensandi, ki rele Fire Starter Program
X. Sispansyon nan lekòl (1-3 jou) & pèt privilèj patisipasyon nan aktivite andeyò lekòl (1-30 jou)	ZZ. Ranpli Fòm Notifikasyon Imedyaj [Immediate Notification Form (SIU)]
Y. Pèt privilèj patisipasyon nan aktivite andeyò lekòl (jiska 5 days)	AAA. Konsiltasyon avèk lapolis (Law Enforcement)
Z. Sispansyon nan lekòl 1-2 jou	BBB. Refere elèv-la nan Pwogram sipò pou jenn nan kominote a ke Distrik-la apwouve - Community Youth Support Diversion Programs (lè sa aplikab)

Broward County Public Schools
Plan Disziplin Administratif (Ane eskolè 2019-2022) - Administrative Discipline Matrix (SY 2019-2022)
Lekòl Primè Klas 3 -5 - Elementary Grades 3-5

Tip Ensidan	Premye Konsekans	2 ^{zyèm} Konsekans	3 ^{zyèm} Konsekans	4 ^{triyèm} Konsekans	Konsekans ki vin apre
Ensidan anrapò ak prezans ak absans lekòl					
ZL ELEV-la deside pa ale nan klas touttan (Skipping)	A, M	A, V, R	A, B, W		
ZM Rele, Rele abityèl (5 rele nan yon peryòd nef semenn klas)	A	A, B, H, J			
ZV ELEV-la absan lekòl touttan, fé woul (Truancy)	A	A, B, H, J			
ZG Kite kanpis lekòl-la san pènisyon	A, R	A, B, H, R			
ZU Pa nan zòn deziyen pou lekòl li	A, M	A, R	A, H, R	A, J, R	

Tip Ensidan	Premye Konsekans	2 ^{zyèm} Konsekans	3 ^{zyèm} Konsekans	4 ^{triyèm} Konsekans	Konsekans ki vin apre
Ensidan anrapò ak vyolasyon regleman					
ZE Vyolasyon regleman ki nan Kod Abiman	A, M	A, Y	A, X		
ZQ Kopye, pran pouli - ti ensidan (Klas 6-12)					
ZB Kopye, pran pouli - ensidan grav r	A, H, K, T	A, I, Z	A, B, AA		
ZP Piniyoun, delansyon - ELEV-la pat fé lan piniyoun li	A, R	A, R	A, W		
ZS ELEV-la pat fé lan piniyoun li yon jou samdi					
S ED Aparèy elektwonik	A, D, H, K, BB, ZZ, AAA	A, B, B1, D, G, V, DD, ZZ, AAA	A, B, B1, D, I, FF, PP, ZZ, AAA	A, B, B1, D, I, MM, NN, ZZ, AAA, BBB	
S SX Voye yon tèks mesaj sou sèks (Sexting)	A, D, G, V, BB, ZZ, AAA	A, B, B1, D, G, K, V, DD, ZZ, AAA	A, B, B1, D, G, V, FF, PP, ZZ, AAA	A, B, B1, D, G, V, MM, NN, ZZ, AAA, BBB	
ZY Vyolasyon regleman konsènan telefòn selilè (aksyon disiplinè kòmanse sou Zzyèm ofans)	A, M	A, D	A, D, R		

Tip Ensidan	Premye Konsekans	2 ^{zyèm} Konsekans	3 ^{zyèm} Konsekans	4 ^{triyèm} Konsekans	Konsekans ki vin apre
Ensidan ki twouble lòd ak disiplin					
<i>PROMISE se yon pwogram obligatwa, elèv ki elijib dwe gen omwens 11 zan ak/oswa anwole nan pwogram eskolè 6-12 Distri a. ELEV-sa-yo ka akimile ensidan PROMISE ki ka regle onivo pwogram-la. Yo ka jwenn omaksimòm twa (3) referral pou patisipe nan pwogram-la ki va ede-yo, sa ka fèt jouk rive 12zyèm ane (grade).</i>					
UB Kompòtan dezòdome (Endisiplinè)	A, U	A, H, K, L	A, G, L, R, W	A, B, L, Z	
SP Jwèt dezòdome (Endisiplinè)	A, M	A, L, U	A, H, L, R, V		
01 Dezobeyans/Rèbele	A, M, L	A, H, K, L	A, G, R, V, W	A, B, W, Z	
ZW Defye otorite - Aksyon ki abityèl	A, B, W, Z	A, B, G, BB	A, B, G, DD		
02 Langaj beziv/vilgè - lilitze langaj ensilan/gwosye	A, N	A, L, R	A, V, Z		
ZX Langaj vilgè vizavi yon mnanm estaf	A, A1, H, N	A, A1, H, L, R	A, A1, B, Z	A, A1, B, BB	
SG Jwe jwèt aza - mize pou lajan - Gambling	A, D, M, H, ZZ	A, B, D, N, ZZ	A, B, D, R, ZZ	A, B, D, R, ZZ, AAA	
Z1 Pouse lezòt nan fé dezòd	A, H, L, R	A, B, V, Z	A, B, W, BB		
S SF Pase/Pwodi fo lajan	A, D, R, ZZ, AAA	A, D, H, Z, ZZ, AAA			
ZH Falsifikasyon/fé tèt ou pase pou yon ibt moun (manti, fé fo siyati)	A, R	A, T	A, B, Z		
ZC Atik, bagay ki entèdi ki lakòz distraksyon - Posede/litilize	A, D, R	A, D, T			
ZJ Distribisyon/Vant materyèl ki pa otorize (ki pa yon zak kriminel)	A, D, R	A, D, T			
S Z2 Aparèy lazè - sevi ak lazè a yon jan ki pa apwopriye	A, D, H, BB, ZZ, AAA	A, B, D, G, DD, ZZ, AAA	A, B, D, I, FF, PP, ZZ, AAA	A, B, D, MM, NN, ZZ, AAA, BBB	
S G1 Aktivite anrapò ak gang	A, B1, C, E, H, BB, ZZ, AAA	A, B, B1, C, E, G, DD, ZZ, AAA	A, B, B1, C, E, I, FF, PP, ZZ, AAA	A, B, B1, C, E, MM, NN, ZZ, AAA, BBB	
XA Lakòz dezòd sou kanpis - ti dezòd	A, H, R	A, H, K, L, N	A, B, W, O		
S D0 Lakòz dezòd sou kanpis gwo dezòd	A, G, BB, ZZ, AAA	A, B, B1, DD, ZZ, AAA	A, B, B1, FF, PP, ZZ, AAA	A, B, B1, MM, NN, ZZ, AAA, BBB	
S 66 Antre sou pwopriyete san otorizasyon (Trespassing)	A, BB, ZZ, AAA	A, B, B1, DD, ZZ, AAA	A, B, B1, FF, PP, ZZ, AAA	A, B, B1, MM, NN, ZZ, AAA, BBB	
S F9 Tire sonèt alam dife/Rele 911	A, K, BB, ZZ, AAA	A, B, B1, DD, ZZ, AAA	A, B, B1, FF, PP, ZZ, AAA	A, B, B1, MM, NN, ZZ, AAA, BBB	

Broward County Public Schools
Plan Disiplin Administratif (Ane eskolè 2019-2022) - Administrative Discipline Matrix (SY 2019-2022)
Lekol Primè Klas 3 -5 - Elementary Grades 3-5

	Tip Ensidan	Prenye Konsekans	2 ^{ya} èm Konsekans	3 ^{ya} èm Konsekans	4 th èm Konsekans	Konsekans ki vin apre
	Ensidan anrapò aka bi sibstans/dwòg					
	PROMISE se yon pwogram obligatwa; elèv ki elijib dwe gen omwens 11zan ak/oswa anwole nan pwogram eskolè 6-12 Distri a. Elèv-sa-yo ka akimile ensidan PROMISE ki ka regle onivo pwogram-la. Yo ka jwenn omaksimòm twa (3) referral pou patisipe nan pwogram-le ki va ede-yo, sa ka fèt pouk rivè 12zyèm ane (grade).					
Z4	Medikaman achtè sou kontwa – Posede/Itilizasyon ki pa otorize	A, D, M	A, D, M	A, D, G, R		
OC	Medikaman achtè sou kontwa – Vann/Eseye vann/Fé pase	A, D, T	A, B, D, G, Z	A, B, D, G, BB		
S TU	Tabak – Itilize/Posede/Vann/Fé pase tabak ak ibt pwodwi ki gen tabak ladann	A, D, G, N, ZZ	A, B, D, F, Z, ZZ			
S EC	Tabak – Itilize/Posede/ Vann/Fé pase aparèy pou fimen sigarèt elektwonik ak/oswa kompozan E- sigarèt (sigarèt elektwonik), aparèy ki fèt pou rale lafimen oswa aparèy similè	A, D, H, N, ZZ, AAA	A, B, D, F, Z, ZZ, AAA	A, B, D, F, Z, ZZ, AAA	A, B, D, F, Z, ZZ, AAA	
S A1	Alkòl – Itilize/Posede	A, B, D, F, EE, ZZ, AAA	A, B, B1, D, F, MM, NN, QQ, ZZ, AAA, BBB	A, B, B1, D, F, MM, NN, ZZ, AAA, BBB		
S D5	Dwòg – Itilize/Posede fèy mariwana	A, B, D, F, EE, ZZ, AAA	A, B, B1, D, F, MM, NN, QQ, ZZ, AAA, BBB	A, B, B1, D, F, MM, NN, ZZ, AAA, BBB		
S DA	Dwòg – Anba enfiyans fèy mariwana , alkòl ak/oswa sibstans ki chanje imèl/karakè moun	A, F, EE, ZZ, AAA	A, B, MM, NN, QQ, ZZ, AAA, BBB	A, B, MM, NN, ZZ, AAA, BBB		
S DF	Dwòg Itilize/Posede sibstans ki pa otorize	A, B, B1, D, F, MM, NN, ZZ, AAA, BBB				
S D6	Dwòg – Anba enfiyans sibstans ki pa otorize	A, F, MM, ZZ, AAA	A, B, F, MM, NN, ZZ, AAA, BBB			
S A3	Alkòl - Vann/Eseye vann/Fé pase	A, D, F, V, BB, ZZ, AAA	A, B, B1, D, F, V, CC, ZZ, AAA	A, B, B1, D, F, V, EE, ZZ, AAA		
S DS	Dwòg – Posede fèy mariwana ak entansyon vann	A, B1, D, F, V, CC, ZZ, AAA	A, B, B1, D, F, V, DD, ZZ, AAA	A, B, B1, D, F, MM, NN, ZZ, AAA, BBB		
S D7	Dwòg - Vann/Eseye vann/Fé pase	A, B1, D, F, V, CC, ZZ, AAA	A, B, B1, D, F, V, DD, ZZ, AAA	A, B, B1, D, F, MM, NN, ZZ, AAA, BBB		
S DP	Akseswa pou dwòg - Itilize/Posede/Vann/Fé pase	A, B, D, F, BB, ZZ, AAA	A, B, B1, D, F, DD, ZZ, AAA	A, B, B1, D, F, FF, PP, ZZ, AAA	A, B, B1, D, F, MM, NN, ZZ, AAA, BBB	

Broward County Public Schools
Plan Disiplin Administratif (Ane eskolè 2019-2022) - Administrative Discipline Matrix (SY 2019-2022)
Lekòl Primè Klas 3 -5 - Elementary Grades 3-5

Tip Ensidan	Premye Konsekans	2 ^{yèm} Konsekans	3 ^{yèm} Konsekans	4 ^{yèm} Konsekans	Konsekans ki vin apre
Zak kont Moun					
<i>PROMISE se yon pwogram obligatwa; elèv ki elijib dwe gen omwens 11zan ak/oswa anwole nan pwogram eskolè 6-12 Distri a. Elèv-sa-yo ka akimile ensidan PROMISE ki ka regle onivo pwogram-la. Yo ka jwenn omaksimòm twa (3) referal pou patisipe nan pwogram-la ki va ede-yo, sa ka fèt jòk rive 12zyèm ane (grade).</i>					
BL	Zak Bullying tankou nwi, agrese, entimidasyon – Nivo ba	A, T	A, B, L, Z	A, B, L, BB	
S	Zak Bullying tankou nwi, agrese, entimidasyon	A, B1, C, Z, ZZ	A, B1, C, L, BB, ZZ	A, B, B1, C, FF, PP, ZZ	A, B, B1, C, MM, NN, ZZ
HL	Arasman – Nivo ba	A, T	A, B, L, Z	A, B, L, BB	
S	Arasman	A, B1, C, Z, ZZ	A, B1, C, L, BB, ZZ	A, B, B1, C, FF, PP, ZZ	A, B, B1, C, MM, NN, ZZ
*Lé yap deside ki sanksyon disiplinè ki aplikab pou Goumen, Administratè a ka bay elèv ki blije angaje nan goumen an, yon sanksyon diferan baze sou rezilta envestigasyon an oswa pa bay okenn sanksyon ditou.					
S	Goumen –Gwo goumen (Mutual Combat)* Gade esplikasyon anwo a	A, CC, ZZ, AAA	A, B, L, B1, EE, ZZ, AAA	A, B, B1, K, L, JJ, ZZ, AAA	
S	Goumen – Mwayen* Gade esplikasyon anwo a	A, H, Z	A, H, K, L, BB	A, B, L, W, DD	
ZI	Goumen – Ti altèkasyon/Konfòntasyon * Gade anwo a	A, H, T	A, H, Z		
S	Hazing – Patisipe nan inisasyon nouvo elèv (Klas 6-12)				
S	Fé fo aktasyon sou yon manm estaf	A, G, BB, ZZ, AAA	A, B, B1, E1, G, DD, ZZ, AAA	A, B, B1, E1, I, FF, PP, ZZ, AAA	A, B, B1, E1, MM, NN, ZZ, AAA, BBB
**Lé yap deside ki aksyon disiplinè yo dwe pran, Administratè-a kapab konsidere si ofans-la/aksyon-a grav epi li kapab enpoze konsekans ak sanksyon ki pi sevè.					
S	Kondwit seksyèl ki pa kòrèk ak/oswa montre pati entim ko	A, G, K, BB, ZZ, AAA	A, B, B1, E1, I, DD, V, W, ZZ, AAA	A, B, B1, E1, I, V, FF, PP, ZZ, AAA	A, B, B1, E1, I, V, MM, NN, ZZ, AAA, BBB
HT	Jés/Langaj/Manyen yon fason endesan, deplase	A, H, T	A, H, W, Z	A, B, G, W, Z	
S	Arasman seksyèl	A, B, G, K, BB, ZZ, AAA	A, B, B1, I, V, W, DD, ZZ, AAA	A, B, B1, I, V, FF, PP, ZZ, AAA	A, B, B1, I, V, MM, NN, ZZ, AAA, BBB
ZN	Atak/Mennas (Nivo ba, ki pa zak kriminel)	A, B1, C, E1, H, Z, AAA	A, B1, C, E1, H, Z, AAA	A, B, B1, C, E1, K, BB, AAA	A, B, B1, C, E1, W, BB, AAA
A5	Atak/Mennas (san blesi oswa donmaj) – nivo mwayen	A, B, B1, C, E1, BB, ZZ	A, B, B1, C, E1, K, DD, ZZ	A, B, B1, C, E1, W, JJ, ZZ	
S	Atak/Mennas – wo	A, B, B1, C, E1, I, MM, NN, ZZ, AAA, BBB			
S	Atak/Mennas – Grav	A, B, B1, C, D, E1, I, MM, NN, ZZ, AAA, BBB			
S	Atak seksyèl, agresyon-Mennas	A, B1, C, E1, G, DD, ZZ, AAA	A, B, B1, C, E1, G, FF, PP, ZZ, AAA	A, B, B1, C, E1, I, MM, NN, ZZ, AAA, BBB	
21	Atak ak kou ak blesi (Battery) – Nivo ba	A, H, Z	A, B, K, BB	A, B, W, DD	
S	Atak ak kou ak blesi – Nivo mwayen	A, B, G, BB, ZZ, AAA	A, B, B1, I, V, DD, ZZ, AAA	A, B, B1, I, FF, PP, ZZ, AAA	A, B, B1, I, MM, NN, ZZ, AAA, BBB
S	Atak fizik (sou kou)	A, B, D, H, BB, ZZ, AAA	A, B, B1, D, E1, G, DD, ZZ, AAA	A, B, B1, D, E1, I, FF, PP, ZZ, AAA	A, B, B1, D, E1, I, MM, NN, ZZ, AAA, BBB
S	Bat yon anplwaye SBBC/Ofisye Polis	A, B, B1, E1, I, MM, NN, ZZ, AAA, BBB			
S	Masphe avèk blesi – Grav anpil	A, B, B1, E1, I, MM, NN, ZZ, AAA, BBB			

Broward County Public Schools
Plan Disiplin Administratif (Ane eskolè 2019-2022) - Administrative Discipline Matrix (SY 2019-2022)
Lekol Primè Klas 3 -5 - Elementary Grades 3-5

	Tip Ensidan	Premye Konsekans	2 ^{zyèm} Konsekans	3 ^{zyèm} Konsekans	4 ^{tyèm} Konsekans	Konsekans ki vin apre
	Ensidan anrapò ak pwopriyete					
	<i>PROMISE se yon pwogram obligatwa; elèv ki elijib dwe gen omwens 11zan ak/oswa anwole nan pwogram eskolè 6-12 Distri a. Elèv-sa yo ka akimile ensidan PROMISE ki ka regle onivo pwogram-la. Yo ka jwenn omaksimòm twa (3) referal pou patisipe nan pwogram-la ki va ede-yo, sa ka fèt jouk rive 12zyèm ane (grade).</i>					
T5	Vòl - Ti vòl <\$750	A, D, E, BB, ZZ, AAA	A, B, B1, D, E, DD, ZZ, AAA	A, B, B1, D, E, JJ1, ZZ, AAA	A, B, B1, D, E, E1, I, MM, NN, ZZ, AAA, BBB	
S	Vòl - Gwo vòl ≥ \$750	A, D, E, G, V, BB, ZZ, AAA	A, B, B1, D, E, E1, I, V, DD, ZZ, AAA	A, B, B1, D, E, E1, I, V, FF, PP, ZZ, AAA		
S	Vòl/Vòl Machin	A, B, B1, D, E, E1, I, V, MM, NN, ZZ, AAA, BBB				
V4	Vandalis/Kraze brize sou yon pwopriyete < \$1000	A, B, D, E, BB, ZZ, AAA	A, B, B1, D, E, DD, ZZ, AAA	A, B, B1, D, E, JJ1, ZZ, AAA		
S	Vandalis/Kraze brize sou yon pwopriyete ≥ \$1000	A, B1, D, E, E1, G, BB, ZZ, AAA	A, B, B1, D, E, E1, I, DD, ZZ, AAA	A, B, B1, D, E, E1, I, FF, PP, ZZ, AAA	A, B, B1, D, E, E1, I, MM, NN, ZZ, AAA, BBB	
Z3	Teknoloji - Itilizasyon ki pa kòrèk (konpitè oswa rezò konpitè)	A, M, W, V	A, R, V, T	A, H, V, Z	A, G, V, Z	
S	Teknoloji - Itilizasyon ki pa legal (konpitè oswa rezò konpitè)	A, H, BB, ZZ, AAA	A, B, B1, G, DD, ZZ, AAA	A, B, B1, I, FF, PP, ZZ, AAA	A, B, B1, MM, NN, ZZ, AAA, BBB	
S	Mete dife espres (Arson)	A, B, B1, C, E, E1, MM, NN, YY, ZZ, AAA, BBB				
FS	Dife - Kòmanse dife sou yon kamps	A, D, E, G, V, BB, ZZ, AAA	A, B, D, E, G, DD, YY, ZZ, AAA	A, B, D, E, I, FF, PP, YY, ZZ, AAA	A, B, D, E, I, MM, NN, YY, ZZ, AAA, BBB	
S	Kase kay/kanbriyaj - Itilize fòs pou antre ilegalman nan yon bilding outbyen pwopriyete lekòl	A, D, E, G, BB, ZZ, AAA	A, B, B1, D, E, G, DD, ZZ, AAA	A, B, B1, D, E, I, FF, PP, ZZ, AAA	A, B, B1, D, E, I, MM, NN, ZZ, AAA, BBB	
	Lòt ensidan kriminel					
S	Lòt ensidan grav/Zak delenkan	A, B, D, K, DD, ZZ, AAA	A, B, B1, D, FF, PP, ZZ, AAA	A, B, B1, D, MM, NN, ZZ, AAA, BBB		
S	Zam - Kategori A (Class A) (Posede/ItilizeFè pase)	A, B, B1, C, D, E1, MM, OO, ZZ, AAA, BBB				
WB	Zam - Kategori B (Class B) (Posede/ItilizeFè pase)	A, B, D, K, DD, ZZ, AAA	A, B, B1, C, E1, D, FF, PP, ZZ, AAA	A, B, B1, C, D, E1, MM, NN, ZZ, AAA, BBB		
S	Vòlè oswa eseye vòlè	A, B, B1, C, D, E, E1, MM, NN, ZZ, AAA, BBB				
S	Vòl (ak zam) oswa eseye vòlè ak zam	A, B, B1, C, D, E, E1, MM, NN, ZZ, AAA, BBB				
S	Atak seksyèl/Vyòl, kadejak-rape (toutbonvne oswa eseye)	A, B, B1, C, E1, MM, NN, ZZ, AAA, BBB				
S	Kidnapin oswa anlévman	A, B, B1, C, E1, MM, NN, ZZ, AAA, BBB				
S	Tiye moun (Homicide)	A, B, B1, C, E1, MM, NN, ZZ, AAA, BBB				
S	Chantaj (Extortion)	A, B, B1, C, E1, MM, NN, ZZ, AAA, BBB				
S	Bomb/Fiziyad an mas, anpil moun mouri, blese (plase bomb/plase bonb omenmoman)	A, B, B1, C, E1, MM, OO, ZZ, AAA, BBB				
S	Mennas sote bomb/Fiziyad an mas anpil moun mouri, blese (Fè fo rapò)	A, B, B1, C, E1, MM, OO, ZZ, AAA, BBB				

Broward County Public Schools
Plan Disiplin Administratif (Ane eskolè 2019-2022) - Administrative Discipline Matrix (SY 2019-2022)
Lekòl Primè Klas 3 -5 - Elementary Grades 3-5

	Tip Ensidan	Premye Konsekans	2 ^{yèm} Konsekans	3 ^{yèm} Konsekans	4 ^{tyèm} Konsekans	Konsekans ki vin apre
	Ensidan anrapò ak konpòtman/kondwit nan bis lekòl					
Z7	Vyolasyon regleman – Premye nivo: Manje/Bwé nan bis lekòl-la. Pa chita nan chèz chofé a mande pou chita.	RR	A	A, SS	A, VV	
Z8	Vyoasyon regleman – Dezyèm nivo: Deranje, distré oswa dezobeyi chofé bis-la. Se yon vyolasyon regleman lé ou pa sévi ak ekipman sekirite ki obligatwa nan bis-la. Kite plas-ou lé bis-la an mouvman. Pale fò, fé remak ki pa kòrèk oswa voye kracha atravé fènnèt bis-la sou lòt elèv, pyeton oswa sou lòt chofé	RR	A, TT	A, VV		
Z9	Vyolasyon regleman – Twazyèm nivo: Mele tèt, bra, jann deyò fènnèt bis-la. Louvri pòt ijans bis-la lé bis-la an mouvman. Louvri oswa desann nan pòt ijans bis-la lé bis-la kanpe, esepite si chofé bis-la bay lòd pase nan pòt sa. Mennase chofé bis-la, asistan-li oswa pasaje bis-la. Joure chofé bis-la oswa asistan chofé a. Goumen oswa fimèn nan bis-la. Krache brize chofé oswa lòt ekipman nan bis-la. Monte oswa eseye monte (oubyen eseye desann) bis-la yon kote ki pat prevwa sou wout regilye elèv-la swa fé yon estòp san pémsiyon.	A, TT	A, UU	A, VV		

**Broward County Public Schools
Plan Disiplin Administratif - Administrative Discipline Matrix
Ane eskolè 2019-2022 - SY 2019-2022**

PRAN NÒT: Plan Disiplin tabli direktiv ki fikse konsekans/sanksyon pou vyolasyon regleman ak direktiv School Board. Kidonk, Direktè lekòl kapab aplike yon lòt konsekans/sanksyon ki pa nan Plan Disiplin-la selon li jije gen sikonstans ki apeze oswa agrave yon sityasyon. Direktè-yo gen otorite bay yon pinisyon/sanksyon, yon nivo ki pi ba lè y ap aplike konsekans selon Plan Disiplin, sòf pou ensidan anrapò ak sibstans epi espilsyon obligatwa.

Konfòmman ak Iwa F.S. §1006.04 ak F.S. §1006.07(7), referal pou sévis swen sante mantal dwe fèt an konsiltasyon ak ekip evalyasyon gravite mennas.

Dapre Iwa F.S. §1006.13, ekip evalyasyon gravite mennas dwe konsilte ak lapolis lè yon elèv gen yon kondwit konsistan, baze sou zak li te kòmet anvan, oswa sou gravite zak-la, ki ka koze yon mennas pou sekirite nan lekòl. Si elèv-la komèt plis pase yon enfraksyon, ekip evalyasyon gravite mennas dwe an konsiltasyon ak lapolis, detèmine si yo dwe repòte zak-la bay lapolis.

Note: Yon ekip evalyasyon gravite mennas kapab itilize lòt mwayen altènativ ki ranplase espilsyon oswa voye yon referal bay ajans ranfòsman lalwa sòf si itilizasyon mwayen altènativ va poze yon mennas pou sekirite nan lekòl-la.

PROMISE se yon pwogram obligatwa; elèv ki elijib dwe gen omwens 11zan ak/oswa anwole nan yon pwogram eskolè 6-12 Distri a. Elèv-sa-yo ka akimile ensidan PROMISE ki ka regle onivo pwogram-la. Yo ka jwenn omaksimòm twa (3) referal pou patisipe nan pwogram-la ki va ede-yo, sa ka fèt jouk rive 12zyèm ane.

Yon rekòmandasyon pou Pwogram entèkansyon pou konpòtman avèk asistans Ofis Expulsion Abeyance Office aplikab lè yon elèv lekòl primè (Klas K-5) komèt yon ofans (vyolasyon regleman) si se te yon elèv lekòl segondè ki te komèt zak-la li ta jwenn yon espilsyon obligatwa anba regleman School Board Policy 5006.

Sèl administratè nan lekòl-yo ka adrese ensidan SESIR. Pou ensidan nan kategori sa, ensidan ka akimile selon nivo eskolè (Klas K-5, 6-8 ak 9-12). Yo dwe rapòte ensidan bay Depatman Edikasyon Leta Florid selon direktiv School Environmental Safety Incident Reporting (SESIR) tabli.

**Lejann- aksyon ak sanksyon disiplinè
Entèkansyon/Konsekans ak Sanksyon Administratif**

Pou vyolasyon regleman ki ekzije yon aksyon administrativ, dokimantasyon nan DMS ak kontak fanmi nesesè. Lekòl ki konsène va dokimante konsekans disiplinè nan TERMS C26 Panel. Lè yap disiplinè elèv andikape ESE/504, yo dwe swiv Iwa Leta ak Iwa gouvènman federal epi regleman ak direktiv School Board

A. Pran Kontak/Konferans, reyinyon ak Paran (Obligatwa pou chak ofans)	AA. Sispansyon nan lekòl: 3-5 jou
A1. Reyinyon onivo administrativ pou tranzisyon (Estaf fè demand-lan)	BB. Sispansyon andeyò lekòl: 1-2 Jou (AES obligatwa)
B. Refere ka elèv-la bay Collaborative Problem Solving Team (MTSS/RtI)	CC. Sispansyon andeyò lekòl: 2 Jou (AES obligatwa)
B1. Refere ka elèv-la bay ekip evalyasyon gravite mennas (lè sa nesesè)	DD. Sispansyon andeyò lekòl: 3-5 Jou (AES obligatwa)
C. Potokòl pou evalye gravite mennas (lè sa aplikab)	EE. Sispansyon andeyò lekòl: 4 Jou (AES obligatwa)
D. Konfiske /sezi (lè sa aplikab)	FF. Sispansyon andeyò lekòl: 6-9 Jou (AES obligatwa)
E. Restitasyon (lè sa aplikab)	GG. Sispansyon andeyò lekòl: 2 Jou (PROMISE AES Obligatwa)
E1. Refere elèv-la bay Sévis swen sante mantal (lè sa nesesè)	HH. Sispansyon andeyò lekòl: 3 Jou (PROMISE AES Obligatwa)
F. Refere elèv-la bay manadjè ki jere ka abi sibstans	II. Sispansyon andeyò lekòl: 4 Jou (PROMISE AES Obligatwa)
G. Refere elèv-la bay travayé sosyal (Social Worker)	JJ. Sispansyon andeyò lekòl: 6 Jou (PROMISE AES Obligatwa)
H. Refere elèv-la bay konseye lekòl (School Counselor)	JJ1. Sispansyon andeyò lekòl: 6 Jou (AES obligatwa)
I. Refere elèv-la pou lai wè yon Konseye Lafanmi (Family Counselor)	KK. Sispansyon andeyò lekòl: 9 Jou (PROMISE AES Obligatwa)
J. Kontra kolaboratif ki ekzije elèv-la dwe prezan lekòl (Paran, Administrasyon, Elèv, Konseye lekòl & Travayé Sosyal patisipe)	KK1. Sispansyon andeyò lekòl: 9 Jou (AES obligatwa)
K. Kontra kolaboratif pou konpòtman (Paran, Administrasyon, Elèv, Konseye lekòl & Travayé sosyal patisipe)	LL. Sispansyon andeyò lekòl: 10 Jou (PROMISE AES Obligatwa)
L. Konsiltasyon pou konpòtman avèk sipò kirikoulòm (LEAPS)	MM. Sispansyon andeyò lekòl: 10 Jou (AES obligatwa)
M. Avètisman vèbal	NN. Rekòmandasyon pou Pwogram Entèkansyon pou Konpòtman avèk asistans biwo Expulsion Abeyance Office
N. Pinisyon/detansyon (1)	OO. Rekòmandasyon obligatwa pou Espilsyon
N1. Pinisyon lesamdi	PP. Kontra altènativ avèk sipèvizyon (probation)
O. Detansyon/pinisyon miltip (2-3)	QQ. Kontra altènativ pou abi sibstans, ak sipèvizyon (probation)
P. Ensidan elijib pou pwogram PROMISE (Elèv Distri a ki gen 11zan oswa plis e k'ap fè klas Grades 6-12)	RR. Bis – Reprimann vèbal oswa ekri
Q. Travay kominotè nan lekòl/kominote	SS. Bis – 3 Jou sipansyon – elèv-la pa ka monte nan bis lekòl-la
R. Konsekans/sanksyon espesifik lekòl-la apwouve	TT. Bis – 1 rive 10 Jou sipansyon – elèv-la pa ka monte nan bis-la
S. Kòd ensidan rapòte bay Leta	UU. Bis – 10 Jou lekòl – elèv-la pa ka monte nan bis-la
T. Sispansyon nan lekòl (Mwens pase yon jou)	VV. Bis – Espilsyon pou rés ane eskolè a – elèv-la pap ka monte nan bis lekòl-la
U. Pinisyon – discipline elèv (Time Out)	WW. Pandan 1 ane, pèt privilèj patisipasyon nan yon aktivite espesifik lekòl-la apwouve
V. Entèkansyon adisyonèl (lè sa nesesè)	XX. Pandan 1 ane, pèt privilèj patisipasyon nan tout aktivite lekòl-la apwouve
W. Pèt privilèj	YY. Refere elèv-la nan yon pwogram sekirite ak prevansyon ensandi, ki rele Fire Starter Program
X. Sispansyon nan lekòl (1-3 jou) & pèt privilèj patisipasyon nan aktivite andeyò lekòl (1-30 jou)	ZZ. Ranpli Fòm Notifikasyon Imedya [Immediate Notification Form (SIU)]
Y. Pèt privilèj patisipasyon nan aktivite andeyò lekòl (jiska 5 days)	AAA. Konsiltasyon avèk lapolis (Law Enforcement)
Z. Sispansyon nan lekòl 1-2 jou	BBB. Refere elèv-la nan Pwogram sipò pou jenn nan kominote a ke Distrik-la apwouve - Community Youth Support Diversion Programs (lè sa aplikab)

Broward County Public Schools
Plan Disziplin Administratif (Ane eskolè 2019-2022) - Administrative Discipline Matrix (SY 2019-2022)
Lekòl segondè Klas 6-8 - Secondary Grades 6-8

Tip Ensidan	Premye Konsekans	2 ^{zyèm} Konsekans	3 ^{zyèm} Konsekans	4 ^{tyèm} Konsekans	Konsekans ki vin apre
Ensidan anrapò ak prezans epi absans lekòl					
ZL	Elev-la deside pa ale nan klas touttan (Skipping)	A, O, W	A, B, J, N1, W		
ZM	Refa, Reta abityèl (5 nan yon peryòd nef semenn klas)	A, B, J, N	A, B, G, O	A, B, G, N1	
ZV	Elev-la absan lekòl touttan san pènisyon (Truancy)	A, G, N1	A, B, G, N1	A, B, G, W, O	
ZG	Kite kanpis lekòl-la san pènisyon	A, J, N1	A, B, W, V, N1		
ZU	Pa nan zòn deziyen pou lekòl-la	A, N	A, B, O	A, B, N1	

Tip Ensidan	Premye Konsekans	2 ^{zyèm} Konsekans	3 ^{zyèm} Konsekans	4 ^{tyèm} Konsekans	Konsekans ki vin apre
Ensidan anrapò ak Vyolasyon Regleman					
ZE	Vyolasyon regleman ki nan Kod Abiman	A, M	A, Y	A, X	
ZQ	Kopye, pran pouli – ti ensidan (Klas 6-12)	A, Z	A, L, AA	A, H, L, W, AA	
ZB	Kopye, pran pouli – gwo ensidan	A, DD	A, B, FF		
ZP	Pinisyon, delansyon – Elev-la pa fé tan pinisyon li	A, O	A, B, N1		
ZS	Elev-la pat prezan pou samdi pou fé tan pinisyon li	A, Z	A, B, AA		
S ED	Aparèy elektwonnik	A, D, K, DD, ZZ, AAA	A, B, B1, D, W, FF, PP, ZZ, AAA	A, B, B1, D, MM, OO, ZZ, AAA, BBB	
S SX	Voye yon tèks mesaj sou sèks (Sexting)	A, D, G, K, V, DD, ZZ, AAA	A, B, B1, D, V, W, FF, PP, ZZ, AAA	A, B, B1, D, V, MM, OO, ZZ, AAA, BBB	
ZY	Vyolasyon regleman konsènan telefòn selilè (aksyon disiplinè komansè sou 2 ^{zyèm} ofans)	A, M	A, D, M	A, D, X	

Tip Ensidan	Premye Konsekans	2 ^{zyèm} Konsekans	3 ^{zyèm} Konsekans	4 ^{tyèm} Konsekans	Konsekans ki vin apre
Ensidan ki twoubler lòd ak disiplin					
<i>PROMISE se yon pwogram obligatwa; elev ki elijib dwe gen omwens 11 zan akkòswa anwole nan pwogram anwole nan pwogram la ki ede-yo, sa ka fèt jouk rive 12^{zyèm} ane (grade).</i>					
SP	Kompòtan dezobedimèn (Endisiplinè)	A, L, T	A, B, K, L, Z	A, B, L, W, AA	
UB	Jwèt dezobedimèn (Endisiplinè)	A, L, N	A, L, O		
01	Dezobeyisans/Rebele	A, L, T	A, B, K, L, Z	A, B, G, L, W, Z	
ZW	Delye lotoriè – Aksyon ki abityèl	A, B, G, BB	A, B, G, BB	A, B, I, CC	A, B, I, DD
02	Langaj vilgè/betiz – itilize langaj ensitan/gwosye	A, L, T	A, L, Z	A, B, Z	
ZX	Langaj vilgè vizavi yon manm estaf	A, A1, BB	A, A1, B, DD		
S SG	Jwè jwèt aza/mize pou lajan (Gambling)	A, D, N, ZZ	A, B, D, O, ZZ	A, B, D, N1, ZZ, AAA	A, B, D, R, ZZ, AAA
Z1	Pouse lezòt nan fé dezòd	A, K, Z	A, W, AA	A, W, BB	A, W, DD
S SF	Pase/Pwodi fo lajan	A, D, BB, ZZ, AAA	A, B, D, DD, ZZ, AAA		
ZH	Falsifikasyon/Fe tet ou pase pou yon lòt moun (manli, fé fo siyati)	A, O	A, B, Z	A, B, DD	
ZC	Alik, bagay ki entèdi /ki lakòz distraksyon – Posede/Itilize kòm yon aksyon kriminel)	A, D, N	A, D, O	A, B, D, Z	
ZJ	Aparèy lazè – Sèvi ak li yon jan ki pa kòtèk	A, D, N	A, D, O		
S Z2	Aparèy lazè – Sèvi ak li yon jan ki pa kòtèk	A, D, DD, ZZ, AAA	A, B, D, H, FF, PP, ZZ, AAA	A, B, D, MM, OO, ZZ, AAA, BBB	
S G1	Aktivite anrapò ak gang	A, B1, C, E, G, DD, ZZ, AAA	A, B, B1, C, E, G, FF, PP, ZZ, AAA	A, B, B1, C, E, G, MM, OO, ZZ, AAA, BBB	
XA	Lakòz dezòd sou kanpis – Ti dezòd	A, K, L, N	A, B, L, N1	A, B, W, Z	
S D0	Lakòz dezòd sou kanpis – Gwo dezòd	P, A, B, KK, PP, ZZ, AAA, BBB	P, A, B, B1, LL, OO, ZZ, AAA, BBB	P, A, B, B1, LL, OO, ZZ, AAA, BBB	A, B, B1, MM, OO, ZZ, BBB
S 66	Antre sou pwopriyete lekòl san otorizasyon (trespassing)	P, A, B, KK, PP, ZZ, AAA	P, A, B, B1, LL, OO, ZZ, AAA, BBB	P, A, B, B1, LL, OO, ZZ, AAA, BBB	A, B, B1, MM, OO, ZZ, AAA, BBB
S F9	Tire sonèt alam dife/Rele 911	A, K, DD, ZZ, AAA	A, B, B1, FF, PP, ZZ, AAA	A, B, B1, MM, OO, ZZ, AAA, BBB	

Broward County Public Schools
Plan Disiplin Administratif (Ane eskolè 2019-2022) - Administrative Discipline Matrix (SY 2019-2022)
Lekòl segondè Klas 6-8 - Secondary Grades 6-8

	Tip Ensidan	Premye Konsekans	2 ^{zyèm} Konsekans	3 ^{zyèm} Konsekans	4 ^{tyèm} Konsekans	Konsekans ki vin apre
	Ensidan anrapò ak abi sibstans /dwòg PROMISE se yon pwogram obligatwa; elèv ki elijib dwe gen omwens 11zan ak/oswa anwole nan pwogram eskolè 6-12 Distri a. Elèv-sa yo ka akimile ensidan PROMISE ki ka regle onivo pwogram-la. Yo ka jwenn omaksimòm twa (3) referal pou patisipe nan pwogram-la ki va ede-yo, sa ka fèt jout nivo 12zyèm ane (grade).					
Z4	Medikaman achte sou kontwa – Posede/litizasyon ki pa otorize	A, D, M	A, D, M	A, D, G, N		
OC	Medikaman achte sou kontwa – Vant/Eseye vann/Fè pase	A, D, AA	A, B, D, G, BB	A, B, D, F, V, DD		
S	Tabak – litize/Posede/Vant/Fè pase tabak ak/oswa pwodi ki gen a tabak ladann	A, D, F, Z, ZZ	A, B, D, F, AA, ZZ			
S	Tabak – litize/Posede/ Vant/Fè pase aparèy pou fimen sigarèt elektwonik ak/oswa konpozan E- sigarèt (sigarèt elektwonik), aparèy ki fèt pou rale lafimen oswa aparèy similè	A, D, F, Z, ZZ, AAA	A, B, D, F, JJ1, ZZ, AAA	A, B, D, F, MM, OO, QQ, ZZ, AAA	A, B, D, F, MM, OO, ZZ, AAA	
S	A1 Alkòl –litize/Posede	P, A, B, D, F, JJ, ZZ, AAA	P, A, B, B1, D, F, LL, OO, QQ, ZZ, AAA, BBB	P, A, B, B1, D, F, LL, OO, ZZ, AAA, BBB	A, B, B1, D, F, MM, OO, ZZ, AAA, BBB	
S	D5 Dwòg – litize/Posede fèy mariwana	P, A, B, D, F, JJ, ZZ, AAA	P, A, B, B1, D, F, LL, OO, QQ, ZZ, AAA, BBB	P, A, B, B1, D, F, LL, OO, ZZ, AAA, BBB	A, B, B1, D, F, MM, OO, ZZ, AAA, BBB	
S	DA Dwòg – Anba enliyans fèy mariwana , alkòl ak/oswa sibstans ki chanje imè/karakte moun	A, B, D, F, JJ1, ZZ, AAA	A, B, D, F, MM, OO, QQ, ZZ, AAA, BBB	A, B, D, F, MM, OO, ZZ, AAA, BBB		
S	DF Dwòg – litize/Posede sibstans ki pa otorize	A, B, B1, D, F, MM, OO, ZZ, AAA, BBB				
S	D6 Dwòg – Anba enliyans sibstans ki pa otorize	A, F, MM, ZZ, AAA	A, B, F, MM, OO, ZZ, AAA, BBB			
S	A3 Alkòl - Vant/Eseye vann/Fè pase	P, A, B, D, F, LL, OO, ZZ, AAA, BBB	P, A, B, B1, D, F, LL, OO, ZZ, AAA, BBB	P, A, B, B1, D, F, LL, OO, ZZ, AAA, BBB	A, B, B1, D, F, MM, OO, ZZ, AAA, BBB	
S	DS Dwòg – Posede fèy mariwana ak entansyon vann	A, B, B1, D, F, MM, OO, ZZ, AAA, BBB				
S	D7 Dwòg - Vant/Eseye vann/Fè pase	A, B, B1, D, F, MM, OO, ZZ, AAA, BBB				
S	DP Aksewa pou dwòg - litize/Posede/Vann/Fè pase	P, A, B, D, F, KK, PP, ZZ, AAA	P, A, B, B1, D, F, LL, OO, ZZ, AAA, BBB	P, A, B, B1, D, F, LL, OO, ZZ, AAA, BBB	A, B, B1, D, F, MM, OO, ZZ, AAA, BBB	

Broward County Public Schools
Plan Disiplin Administratif (Ane eskolè 2019-2022) - Administrative Discipline Matrix (SY 2019-2022)
Lekòl segondè Klas 6-8 - Secondary Grades 6-8

	Tip Ensidan	Premye Konsekans	2zyèm Konsekans	3zyèm Konsekans	4tyèm Konsekans	Konsekans ki vin apre
Zak kont moun						
	<i>PROMISE se yon pwogram obligatwa: elèv ki elijib dwe gen omwens 11 zan ak/oswa anwole nan pwogram eskolè 6-12 Distri a. Elèv-se yo ka akimile ensidan PROMISE ki ka regle onivo pwogram-la. Yo ka jwenn omaksimòm twa (3) referal pou patisipe nan pwogram-la ki va ede-yo, sa ka fèt jouk rive 12zyèm ane (grade).</i>					
BL	Zak aksyon bully tankou nwi, agrese ... – Nivo ba	A, Z	A, B, L, AA	A, B, K, L, BB	A, B, B1, C, MM, OO, ZZ, BBB	
S	Zak Bullying	A, B, B1, C, BB, ZZ	A, B, B1, C, L, DD, ZZ	A, B, B1, C, L, FF, PP, ZZ	A, B, B1, C, MM, OO, ZZ, BBB	
HL	Atrasman – Nivo ba	A, Z	A, B, L, AA	A, B, K, L, BB	A, B, B1, C, MM, OO, ZZ, BBB	
S	Atrasman	A, B, B1, C, BB, ZZ	A, B, B1, C, L, DD, ZZ	A, B, B1, C, L, FF, PP, ZZ	A, B, B1, C, MM, OO, ZZ, BBB	
	*Lè y ap deside ki sanksyon disiplinè ki aplikab pou Goumen, Administratè a ka bay elèv ki bije angaje nan Goumen-an, yon sanksyon diferan baze sou rezilta envestigasyon -an oswa pa bay okenn sanksyon ditou.					
S	F1 Goumen –Gwo goumen (Major Mutual Combat)* Gade espplikasyon anwo a	P, A, B, HH, ZZ, AAA	P, A, B, L, B1, JJ, ZZ, AAA	P, A, B, K, L, KK, ZZ, AAA, BBB	A, B, L, B1, KK1, ZZ, AAA, BBB	
S	F2 Goumen – mwayer* Gade espplikasyon anwo a	A, H, BB	A, H, L, DD	A, B, K, L, DD	A, B, W, FF	
ZI	Goumen – ti altèkasyon/konfiantasyon* Gade anwo a	A, H, L, Z	A, H, K, L, AA	A, B, I, V, W, BB		
S	ZT Hazing – Patisipe nan inisasyon nouvo elèv (Klas 6-12)	A, B, B1, C, E1, MM, OO, ZZ, AAA, BBB				
S	SS Fè fo akizasyon kont yon manm estat lekòl-la	A, G, DD, ZZ, AAA	A, B, B1, E1, I, FF, PP, ZZ, AAA	A, B, B1, E1, MM, OO, ZZ, AAA, BBB		
	**Lè y ap deside ki aksyon disiplinè yo dwe pran, Administratè a kapab konsidere si ofans-la/aksyon-a grav anpil epi li kapab enpoze konsekans ak sanksyon ki pi sevè.					
S	56 Konduit seksyèl ki pa kòrèk ak/oswa montre pati entim kò**	A, G, DD, ZZ, AAA	A, B, B1, E1, I, FF, PP, ZZ, AAA	A, B, B1, E1, MM, OO, ZZ, AAA, BBB	A, B, I, K, BB	
HT	Jès/Langaj/Manyen yon fason endesan, deplase	A, H, T	A, H, W, Z	A, B, G, W, AA		
S	50 Atrasman seksyèl	A, H, DD, ZZ, AAA	A, B, B1, I, FF, PP, ZZ, AAA	A, B, B1, MM, OO, ZZ, AAA, BBB		
ZN	Atak, agresyon/Mennas (nivo ba, ki pa zak kriminel)	A, B1, C, E1, H, Z, AAA	A, B1, C, E1, H, W, AA, AAA	A, B, B1, C, E1, W, BB, AAA		
A5	Atak, agresyon/Mennas (san blesi oswa dommaj) – nivo mwayer	A, B, B1, C, E1, JJ1, ZZ, AAA	A, B, B1, C, E1, KK1, ZZ, AAA			
S	A6 Atak, agresyon/Mennas – wo	A, B, B1, C, E1, MM, OO, ZZ, AAA, BBB				
S	A7 Atak, agresyon/Mennas – grav	A, B, B1, C, D, E1, MM, OO, ZZ, AAA, BBB				
S	S2 Atak, agresyon seksyèl -Mennas	A, B1, C, E1, G, DD, ZZ, AAA	A, B1, C, E1, G, FF, PP, ZZ, AAA	A, B, B1, C, E1, G, MM, OO, ZZ, AAA, BBB		
21	Atak ak kou ak blesi (battery) – nivo ba I	A, G, BB	A, B, K, DD	A, B, W, DD		
22	Atak ak kou ak blesi - mwayer	A, W, DD, ZZ, AAA	A, B, B1, FF, PP, ZZ, AAA	A, B, B1, MM, OO, ZZ, AAA, BBB		
S	PA Atak fizik (sou kò)	A, D, H, W, DD, ZZ, AAA	A, B, B1, D, E1, FF, PP, ZZ, AAA	A, B, B1, D, E1, MM, OO, ZZ, AAA, BBB		
S	26 Bat yon SBBC anplwaye/Lapolis	A, B, B1, E1, MM, OO, ZZ, AAA, BBB				
S	23 Maspinen avèk blesi – grav	A, B, B1, E1, MM, OO, ZZ, AAA, BBB				

Broward County Public Schools
Plan Disiplin Administratif (Ane eskolè 2019-2022) - Administrative Discipline Matrix (SY 2019-2022)
Lekòl segondè Klas 6-8 - Secondary Grades 6-8

Tip Ensidan	Premye Konsekans	2 ^{yèm} Konsekans	3 ^{yèm} Konsekans	4 ^{tyèm} Konsekans	Konsekans ki vin apre
Ensidan anrapò ak pwopriyete, sa ki pou lezòt <i>PROMISE se yon pwogram obligatwa; elèv ki elijib dwe gen omwens 11zan ak/oswa anwole nan pwogram eskolè 6-12 Distri a. Elèv-sa-yo ka akimile ensidan PROMISE ki ka regle onivo pwogram-la. Yo ka jwenn omaksimòm twa (3) referal pou patisipe nan pwogram-la ki va ede-yo, sa ka fèt jounk nivo 12zyèm ane (grade).</i>					
T5 Vol – Ti vol <\$750	P, A, B, D, E, HH, ZZ, AAA	P, A, B, B1, D, E, JJ, ZZ, AAA	P, A, B, B1, D, E, KK, ZZ, AAA, BBB	A, B, B1, D, E, KK1, ZZ, AAA, BBB	
S T6 Vol – Gwo vol ≥ \$750	A, B1, D, E, E1, DD, ZZ, AAA	A, B1, D, E, E1, FF, PP, ZZ, AAA	A, B, B1, D, E, E1, MM, OO, ZZ, AAA, BBB		
S 80 Vol/vol Machin	A, B, B1, D, E, E1, G, MM, OO, ZZ, AAA, BBB				
V4 Vandalis/Kraze brize sou yon pwopriyete < \$1000	P, A, B, D, E, HH, ZZ, AAA	P, A, B, B1, D, E, JJ, ZZ, AAA	P, A, B, B1, D, E, KK, ZZ, AAA, BBB	A, B, B1, C, D, E, KK1, ZZ, AAA, BBB	
S V5 Vandalis/Kraze brize sou yon pwopriyete ≥ \$1000	A, B1, D, E, E1, DD, ZZ, AAA	A, B1, D, E, E1, FF, PP, ZZ, AAA	A, B, B1, D, E, E1, MM, OO, ZZ, AAA, BBB		
Z3 Teknoloji – Itilizasyon ki pa kòrèk (konpitè oswa rezo konpitè)	A, W, Z	A, B, W, AA			
S ST Teknoloji – Itilizasyon ki pa legal (konpitè oswa rezo konpitè)	A, W, DD, ZZ, AAA	A, B, B1, FF, PP, ZZ, AAA	A, B, B1, MM, OO, ZZ, AAA, BBB		
S 13 Mete dife esprè (Arson)	A, B, B1, C, E, E1, MM, OO, YY, ZZ, AAA, BBB				
FS Dife – Lime dife sou kanpis la	A, D, E, G, DD, YY, ZZ, AAA	A, D, E, G, FF, PP, YY, ZZ, AAA	A, B, D, E, I, MM, OO, YY, ZZ, AAA, BBB		
S 36 Kase kay/kanbriyaj – Itilize fos pou antre ilegalman nan yon bilding oubyen pwopriyete lekòl	A, D, E, G, DD, ZZ, AAA	A, B1, D, E, G, FF, PP, ZZ, AAA	A, B, B1, D, E, I, MM, OO, ZZ, AAA, BBB		

Tip Ensidan	Premye Konsekans	2 ^{yèm} Konsekans	3 ^{yèm} Konsekans	4 ^{tyèm} Konsekans	Konsekans ki vin apre
Lòt ensidan kriminel					
S OS Lòt ensidan kriminel grav anpil/Zak delenkan	A, D, G, FF, PP, ZZ, AAA	A, B, B1, D, MM, OO, ZZ, AAA, BBB			
S WA Zam kategori A (Class A) (Posede/Itilize/Fè pase)	A, B, B1, C, D, E, E1, MM, OO, ZZ, AAA, BBB				
WB Zam kategori B (Class B) (Posede/Itilize/Fè pase)	A, B, D, FF, PP, ZZ, AAA	A, B, B1, C, D, E, E1, MM, OO, ZZ, AAA, BBB			
S R2 Vòlè oswa eseye vòlè	A, B, B1, C, D, E, E1, MM, OO, ZZ, AAA, BBB				
S R4 Vòl (ak zam) oswa eseye vòlè ak zam	A, B, B1, C, D, E, E1, MM, OO, ZZ, AAA, BBB				
S S1 Atak seksyèl/vòl, kadejak -rape (toutbonvire oswa eseye)	A, B, B1, C, E1, MM, OO, ZZ, AAA, BBB				
S K1 Kidnapin oswa Anlèyman	A, B, B1, C, E1, MM, OO, ZZ, AAA, BBB				
S 42 Tiye moun (Homicide)	A, B, B1, C, E1, MM, OO, ZZ, AAA, BBB				
S SE Chantaj (Extortion)	A, B, B1, C, E1, MM, OO, ZZ, AAA, BBB				
S B3 Bonni/Fizyad an mas -anpli moun mour/blese (Plase bomb, depoze bonni omerimontan)	A, B, B1, C, E1, MM, OO, ZZ, AAA, BBB				
S B4 Mennas sote bonni/Fizyad an mas (Fè fo rapò)	A, B, B1, C, E1, MM, OO, ZZ, AAA, BBB				

Broward County Public Schools
Plan Disiplin Administratif (Ane eskolè 2019-2022) - Administrative Discipline Matrix (SY 2019-2022)
Lekòl segondè Klas 6-8 - Secondary Grades 6-8

	Tip Ensidan	Premye Konsekans	2 ^{yèm} Konsekans	3 ^{yèm} Konsekans	4 ^{yèm} Konsekans	Konsekans ki vin apre
	Ensidan anrapò ak konpòtman/kondwit nan bis lekòl					
Z7	Vyolasyon regleman – premye nivo: Manjèl/bwé nan bis-la. Pa chita nan ché z chofé a mande pou chita.	RR	A	A, SS	A, W	
Z8	Vyolasyon regleman – dezyèm nivo: Deranje, distirè oswa dezobeyi chofé bis-la. Se yon vyolasyon regleman lé ou pa sévi ak ekipman sekirite ki obligatwa nan bis-la. Kite plas-ou lé bis-la an mouvman. Pale tò, fé remak ki pa kòrèk, oswa voye kracha a travé fennèt bis-la sou lòt elèv, pyeton oswa sou lòt chofé machin.	RR	A, TT	A, W		
Z9	Vyolasyon regleman – twazyèm nivo: Mete tèt, bra, jnanm deyò fennèt bis-la. Louvri pòt jans bis-la lé bis-la an mouvman. Louvri oswa desann nan pòt jans-la lé bis-la kanpe, esepite si chofé bis-la bay lòd pase nan pòt sa. Mennase chofé bis-la, asistan-li oswa pasaje bis-la. Joure chofé bis-la oswa asistan chofé a. Goumen oswa finen nan bis-la. Voye bagay nan lari a travé fennèt bis-la oswa bagay sou bis-la. Kraze brize ché z oswa lòt ekipman ki nan bis-la. Monte oswa desann (oubwen eseye desann) bis-la yon kofe ki pat prewva sou wout regilye elèv-la oswa fé yon estop san pémisyoni.	A, TT	A, UU	A, W		

**Broward County Public Schools
Plan Disiplin Administratif - Administrative Discipline Matrix
Ane eskolè 2019-2022 - SY 2019-2022**

PRAN NÒT: Plan Disiplin tabli direktiv ki fikse konsekans/sanksyon pou vyolasyon regleman ak direktiv School Board. Kidonk, Direktè lekòl kapab aplike yon lòt konsekans/sanksyon ki pa nan Plan Disiplin-la selon li jije gen sikonstans ki apeze oswa agrave yon sityasyon. Direktè-ya gen otorite bay yon pinisyon/sanksyon, yon nivo ki pi ba lè y ap aplike konsekans selon Plan Disiplin, sòf pou ensidan anrapò ak sibstans epi espilasyon obligatwa.

Konfòmman ak lwa F.S. §1006.04 ak F.S. §1006.07(7), referal pou sévis swen sante mantal dwe fèt an konsiltasyon ak ekip evalyasyon gravite mennas.

Dapre lwa F.S. §1006.13, ekip evalyasyon gravite mennas dwe konsilte ak lapolis lè yon elèv gen yon kondwit konsistan, baze sou zak li te kòmèt anvan, oswa sou gravite zak-la, ki ka koze yon mennas pou sekirite nan lekòl. Si elèv-la komèt plis pase yon enfraksyon, ekip evalyasyon gravite mennas dwe an konsiltasyon ak lapolis, detèmine si yo dwe repòte zak-la bay lapolis.

Note: Yon ekip evalyasyon gravite mennas kapab itilize lòt mwayen altènativ ki ranplase espilasyon oswa voye yon referal bay ajans ranfòsman lalwa sòf si itilizasyon mwayen altènativ va poze yon mennas pou sekirite nan lekòl-la.

PROMISE se yon pwogram obligatwa; elèv ki elijib dwe gen omwens 11zan ak/oswa anwole nan yon pwogram eskolè 6-12 Distri a. Elèv-sa-ya ka akimile ensidan PROMISE ki ka regle onivo pwogram-la. Yo ka jwenn omaksimòm twa (3) referal pou patisipe nan pwogram-la ki va ede-ya, sa ka fèt jouk rive 12zyèm ane.

Yon rekòmandasyon pou Pwogram entèvansyon pou konpòtman avèk asistans Ofis Expulsion Abeyance Office aplikab lè yon elèv lekòl primè (Klas K-5) komèt yon ofans (vyolasyon regleman) si se te yon elèv lekòl segondè ki te komèt zak-la li ta jwenn yon espilasyon obligatwa anba regleman School Board Policy 5006.

Sèl administratè nan lekòl-ya ka adrese ensidan SESIR. Pou ensidan nan kategori sa, ensidan ka akimile selon nivo eskolè (Klas K-5, 6-8 ak 9-12.) Yo dwe rapòte ensidan bay Depatman Edikasyon Leta Florid selon direktiv School Environmental Safety Incident Reporting (SESIR) tabli.

**Lejann- aksyon ak sanksyon disiplinè
Entèvansyon/Konsekans ak Sanksyon Administratif**

Pou vyolasyon regleman ki ekzije yon aksyon administrativ, dokimantasyon nan DMS ak kontak fanmi nesèsè. Lekòl ki konsène va dokimante konsekans disiplinè nan TERMS C26 Panel. Lè yap disiplinè elèv andikape ESE/504, yo dwe swiv lwa Leta ak lwa gouvènman federal epi regleman ak direktiv School Board.

A. Pran Kontak/Konferans, reyinyon ak Paran (Obligatwa pou chak ofans)	AA. Sispansyon nan lekòl: 3-5 jou
A1. Reyinyon onivo administrativ pou tranzisyon (Estaf fè demand-lan)	BB. Sispansyon andeyò lekòl: 1-2 Jou (AES obligatwa)
B. Refere ka elèv-la bay Collaborative Problem Solving Team (MTSS/RTI)	CC. Sispansyon andeyò lekòl: 2 Jou (AES obligatwa)
B1. Refere ka elèv-la bay ekip evalyasyon gravite mennas (lè sa nesèsè)	DD. Sispansyon andeyò lekòl: 3-5 Jou (AES obligatwa)
C. Potokòl pou evalye gravite mennas (lè sa aplikab)	EE. Sispansyon andeyò lekòl: 4 Jou (AES obligatwa)
D. Konfiske /sezi (lè sa aplikab)	FF. Sispansyon andeyò lekòl: 6-9 Jou (AES obligatwa)
E. Restitasyon (lè sa aplikab)	GG. Sispansyon andeyò lekòl: 2 Jou (PROMISE AES Obligatwa)
E1. Refere elèv-la bay Sévis swen sante mantal (lè sa nesèsè)	HH. Sispansyon andeyò lekòl: 3 Jou (PROMISE AES Obligatwa)
F. Refere elèv-la bay manadjè ki jere ka abi sibstans	II. Sispansyon andeyò lekòl 4 Jou (PROMISE AES Obligatwa)
G. Refere elèv-la bay travayé sosyal (Social Worker)	JJ. Sispansyon andeyò lekòl 6 Jou (PROMISE AES Obligatwa)
H. Refere elèv-la bay konseye lekòl (School Counselor)	JJ1. Sispansyon andeyò lekòl: 6 Jou (AES obligatwa)
I. Refere elèv-la pou lal wè yon Konseye Lafanmi (Family Counselor)	KK. Sispansyon andeyò lekòl: 9 Jou (PROMISE AES Obligatwa)
J. Kontra kolaboratif ki ekzije elèv-la dwe prezan lekòl (Paran, Administrasyon, Elèv, Konseye lekòl & Travayé Sosyal patisipe)	KK1. Sispansyon andeyò lekòl: 9 Jou (AES obligatwa)
K. Kontra kolaboratif pou konpòtman (Paran, Administrasyon, Elèv, Konseye lekòl & Travayé sosyal patisipe)	LL. Sispansyon andeyò lekòl: 10 Jou (PROMISE AES Obligatwa)
L. Konsiltasyon pou konpòtman avèk sipò kirikoulòm (LEAPS)	MM. Sispansyon andeyò lekòl: 10 Jou (AES obligatwa)
M. Avètisman vèbal	NN. Rekòmandasyon pou Pwogram Entèvansyon pou Konpòtman avèk asistans biwo Expulsion Abeyance Office
N. Pinisyon/detansyon (1)	OO. Rekòmandasyon obligatwa pou Espilasyon
N1. Pinisyon lesamdi	PP. Kontra altènativ avèk sipèvizyon (probation)
O. Detansyon/pinisyon miltip (2-3)	QQ. Kontra altènativ pou abi sibstans, ak sipèvizyon (probation)
P. Ensidan elijib pou pwogram PROMISE (Elèv Distri a ki gen 11zan oswa plis e k'ap fè klas Grades 6-12)	RR. Bis – Reprimann vèbal oswa ekri
Q. Travay kominotè nan lekòl/kominote	SS. Bis – 3 Jou sipansyon – elèv-la pa ka monte nan bis lekòl-la
R. Konsekans/sanksyon espesifik lekòl-la apwouve	TT. Bis – 1 rive 10 Jou sipansyon – elèv-la pa ka monte nan bis-la
S. Kòd ensidan rapòte bay Leta	UU. Bis – 10 Jou lekòl – elèv-la pa ka monte nan bis-la
T. Sispansyon nan lekòl (Mwens pase yon jou)	VV. Bis – Espilasyon pou rés ane eskolè a – elèv-la pap ka monte nan bis lekòl-la
U. Pinisyon – disiplinè elèv (Time Out)	WW. Pandan 1 ane, pèt privilèj patisipasyon nan yon aktivite espesifik lekòl-la apwouve
V. Entèvansyon adisyonnèl (lè sa nesèsè)	XX. Pandan 1 ane, pèt privilèj patisipasyon nan tout aktivite lekòl-la apwouve
W. Pèt privilèj	YY. Refere elèv-la nan yon pwogram sekirite ak prevansyon ensandi, ki rele Fire Starter Program
X. Sispansyon nan lekòl (1-3 jou) & pèt privilèj patisipasyon nan aktivite andeyò lekòl (1-30 jou)	ZZ. Ranpli Fòm Notifikasyon Imedya [Immediate Notification Form (SIU)]
Y. Pèt privilèj patisipasyon nan aktivite andeyò lekòl (jiska 5 days)	AAA. Konsiltasyon avèk lapolis (Law Enforcement)
Z. Sispansyon nan lekòl 1-2 jou	BBB. Refere elèv-la nan Pwogram sipò pou jenn nan kominote a ke Distrik-la apwouve - Community Youth Support Diversion Programs (lè sa aplikab)

Broward County Public Schools
Plan Disiplin Administratif (Ane eskolè 2019-2022 - Administrative Discipline Matrix (SY 2019-2022))
Lekòl Segondè Klas 9-12 - Secondary Grades 9-12

Tip Ensidan	Premye Konsekans	2zyèm Konsekans	3zyèm Konsekans	4tyèm Konsekans	Konsekans ki vin apre
Ensidan anrapò ak prezans epi absans lekòl					
ZL	Elev-la deside pa ale nan klas toutan (Skipping)	A, O, W	A, B, J, N1, W		
ZM	Reta, Reta abityèl (5 reta nan ref semen klas – marking period)	A, B, J, N	A, B, G, O, W	A, B, G, N1	
ZV	Elev-la absan lekòl toutan (Truancy)	A, G, J, N1	A, B, G, N1, W	A, B, G, O	
ZG	Kite kanpis lekòl-la san pèmisyon	A, J, Q, N1	A, B, J, Z		
ZU	Pa nan zòn dezilye pou lekòl li	A, N	A, B, O		

Tip Ensidan	Premye Konsekans	2zyèm Konsekans	3zyèm Konsekans	4tyèm Konsekans	Konsekans ki vin apre
Ensidan anrapò ak vyolasyon regleman					
ZE	Vyolasyon regleman ki nan kòd abiman	A, M	A, Y		
ZQ	Kopye, pran pou – li ensidan (Klas 6-12)	A, Z	A, L, AA	A, X	
ZB	Kopye, pran pou – gwo ensidan r	A, DD	A, B, FF	A, H, L, W, AA	
ZP	Pinisyon/detansyon – Elev-la pat fé lan pinisyon li	A, O	A, Q, R		
ZS	Elev-la pat prezan yon samdi pou fé lan pinisyon li	A, R			
S	Aparéy elektwonik	A, B, D, W, FF, PP, ZZ, AAA	A, B, B1, D, MM, OO, ZZ, AAA, BBB		
S	Voye tèks mesaj sou sèks (Sexting)	A, D, G, V, W, FF, PP, ZZ, AAA	A, B, B1, D, V, MM, OO, ZZ, AAA, BBB		
ZY	Vyolasyon regleman konsenan vyolasyon regleman (aksyon disiplinè komanse sou 2zyèm ofans)	A, M,	A, D, N	A, D, X	

Tip Ensidan	Premye Konsekans	2zyèm Konsekans	3zyèm Konsekans	4tyèm Konsekans	Konsekans ki vin apre
Ensidan ki twoubler lòd ak disiplin					
<i>PROMISE se yon pwogram obligatwa; elev ki elijib dwe gen omwens 11zan akòswa anwole nan pwogram eskolè 6-12 Distri a. Elev-sa-yo ka akimile ensidan PROMISE ki ka regle onivo pwogram-la. Yo ka jwenn omaksimòm twa (3) referral pou patisipe nan pwogram-la ki va ede-yo, sa ka fé jouk rive 12zyèm ane (grade).</i>					
SB	Konpòtan dezòdomen (endisipline)	A, L, T	A, K, L, Z	A, B, L, W, AA	
UP	Jwèt dezòdomen (endisipline)	A, L, R	A, K, L, R	A, L, W	
01	Dezobeyisans/Rebele	A, L, T	A, K, L, Z	A, B, L, AA	
ZW	Defye lòbòite – Aksyon ki abityèl	A, B, G, BB	A, B, G, DD	A, B, I, FF	
02	Langaj betizvilèg – fliize langaj ensiltan/gwosye	A, L, T	A, L, Z	A, B, Z	
ZX	Langaj vilèg vizavi yon manm estaf	A, A1, BB	A, A1, B, DD		
SG	Jwe jwèt azar/mize pou lejans (Gambling)	A, D, N, ZZ	A, B, D, O, ZZ	A, B, D, Q, ZZ, AAA	
Z1	Pouse lezòt nan fé dezòd	A, K, Z	A, W, BB	A, W, DD	
SF	Pase/Pvodi fo lejans	A, D, BB, ZZ, AAA	A, D, DD, ZZ, AAA		
ZH	Falsifikasyon/Fé tèt ou pase pou yon lòt (bay manti, fé fo siyati)	A, O	A, B, Z	A, B, DD	
ZC	Atik, bagay ki entèfèli lakòz distraksyon – Posede/fliize	A, D, N	A, D, O	A, B, D, Z	
ZJ	Distrisyon/Vant materyèl ki pa otorize (men ki pa otorize kòm aksyon kriminel)	A, D, N	A, D, O		
S	Aparéy lazè – Sèvi ak aparéy la yon jan ki pa kòrèk	A, B, D, H, FF, PP, ZZ	A, B, D, MM, OO, ZZ, BBB		
S	Aktivite anrapò ak gang	A, B, B1, C, D, E, G, FF, PP, ZZ, AAA	A, B, B1, C, D, E, G, MM, OO, ZZ, AAA, BBB		
XA	Lakòz dezòd sou kanpis Ti dezòd	A, K, L, O	A, B, L, N1, W	A, B, W, Z	
S	D0 Lakòz dezòd sou kanpis – Gwo dezòd	P, A, B, KK, PP, ZZ, AAA	P, A, B, B1, LL, OO, ZZ, AAA, BBB	P, A, B, B1, LL, OO, ZZ, AAA, BBB	A, B, B1, MM, OO, ZZ, AAA, BBB
S	66 Antre sou pwopriyete san otorizasyon (Trespassing)	P, A, B, KK, PP, ZZ, AAA	P, A, B, B1, LL, OO, ZZ, AAA, BBB	P, A, B, B1, LL, OO, ZZ, AAA, BBB	A, B, B1, MM, OO, ZZ, AAA, BBB
S	Tire somet alam dife/Rele 911	A, B, FF, PP, ZZ, AAA	A, B, B1, MM, OO, ZZ, AAA, BBB		

**Broward County Public Schools
Plan Disziplin Administratif (Ane eskolè 2019-2022 - Administrative Discipline Matrix (SY 2019-2022)
Lekòl Segondè Klas 9-12 - Secondary Grades 9-12**

Tip Ensidan		Premye Konsekans	2 ^{ye} m Konsekans	3 ^{ye} m Konsekans	4 ^{ye} m Konsekans	Konsekans ki vin apre
Ensidan anrapò ak abi sibstans/dwòg						
PROMISE se yon pwogram obligatwa; elèv ki elijib dwe gen omwens 1 tzan ak/oswa anwole nan pwogram eskolè 6-12 Distri a. Elèv-sa-yo ka akimile ensidan PROMISE ki ka regle onivo pwogram-la. Yo ka jwenn omaksimòm twa (3) referal pou patisipe nan pwogram-la ki va ede-yo, sa ka fèt jouk rive 12 ^{zyèm} ane (grade).						
Z4	Medikaman achte sou kontwa	A, D, M	A, D, M	A, D, G, N		
OC	Medikaman achte sou kontwa – Vann/Eseye vann/Fè pase l	A, D, AA	A, B, D, G, BB	A, B, D, F, V, BB		
S	Tabak – Itilize/Posedè/Vann/Fè pase tabak ak/oswa pwodi ki gen tabak ladann	A, D, F, Z, ZZ	A, B, D, F, AA, ZZ			
S	Tabak – Itilize/Posedè/ Vann/Fè pase aparèy pou fimen sigarèt elektwonik ak/oswa konpozan E- sigarèt (sigarèt elektwonik), aparèy ki fèt pou rale lafimen oswa aparèy similé	A, D, F, Z, ZZ, AAA	A, B, D, F, JJ1, ZZ, AAA	A, B, D, F, MM, OO, QQ, ZZ, AAA	A, B, D, F, MM, OO, ZZ, AAA	
S	Alkòl – Itilize/Posedè	P, A, B, D, F, JJ, ZZ, AAA	P, A, B, B1, D, F, LL, OO, QQ, ZZ, AAA, BBB	P, A, B, B1, D, F, LL, OO, ZZ, AAA, BBB	A, B, B1, D, F, MM, OO, ZZ, AAA, BBB	
S	Dwòg – Itilize/Posedè fèy mariwana	P, A, B, D, F, JJ, ZZ, AAA	P, A, B, B1, D, F, LL, OO, QQ, ZZ, AAA, BBB	P, A, B, B1, D, F, LL, OO, ZZ, AAA, BBB	A, B, B1, D, F, MM, OO, ZZ, AAA, BBB	
DA	Dwòg – Anba enflyans fèy mariwana, alkòl, ak/oswa sibstans ki chanje imèl/karakte moun	A, B, D, F, JJ1, ZZ, AAA	A, B, D, F, MM, OO, QQ, ZZ, AAA, BBB	A, B, D, F, MM, OO, ZZ, AAA, BBB		
S	Dwòg – Itilize/Posedè sibstans ki pa otorize	A, B, B1, D, F, MM, OO, ZZ, AAA, BBB				
S	Dwòg – Anba enflyans sibstans ki pa otorize	A, F, MM, ZZ, AAA	A, B, F, MM, OO, ZZ, AAA, BBB			
S	Akòl - Vann/Eseye vann/Fè pase	P, A, B, D, F, LL, OO, ZZ, AAA, BBB	P, A, B, B1, D, F, LL, OO, ZZ, AAA, BBB	P, A, B, B1, D, F, LL, OO, ZZ, AAA, BBB	A, B, B1, D, F, MM, OO, ZZ, AAA, BBB	
S	Dwòg – Posedè fèy mariwana avèk entansyon vann	A, B, B1, D, F, MM, OO, ZZ, AAA, BBB				
S	Dwòg – Vann/Eseye vann/Fè pase	A, B, B1, D, F, MM, OO, ZZ, AAA, BBB				
S	Akseswa pou dwòg – Itilize/Posedè/Vann/Fè pase	P, A, B, D, F, KK, PP, ZZ, AAA	P, A, B, B1, D, F, LL, OO, ZZ, AAA, BBB	P, A, B, B1, D, F, LL, OO, ZZ, AAA, BBB	A, B, B1, D, F, MM, OO, ZZ, AAA, BBB	

Broward County Public Schools
Plan Disiplin Administratif (Ane eskolè 2019-2022 - Administrative Discipline Matrix (SY 2019-2022))
Lekòl Segondè Klas 9-12 - Secondary Grades 9-12

Tip Ensidan	Premye Konsekans	2 ^{zyèm} Konsekans	3 ^{zyèm} Konsekans	4 ^{tyèm} Konsekans	Konsekans ki ivin apre
Zak kont Moun PROMISE se yon pwogram obligatwa: elèv ki elijib dwe gen omwens 1 zan ak/oswa anwole nan pwogram eskolè 6-12 Distri a. Elèv-sa-yo ka akimile ensidan PROMISE ki ka regle onivo pwogram-la. Yo ka jwenn omaksimòm twa (3) referal pou patisipe nan pwogram-la ki va ede-yo, sa ka fèt jouk rive 12 ^{zyèm} ane (grade).					
BL Zak (aksyon Bullying tankou nwi, agreese, - Nivo ba	A, Z	A, B, L, AA	A, B, K, L, BB		
S ZA Zak Bullying	A, B, B1, C, DD, ZZ	A, B, B1, C, L, FF, PP, ZZ	A, B, B1, C, L, MM, OO, ZZ, BBB		
HL Atrasman - Nivo ba	A, Z	A, B, L, AA	A, B, K, L, BB		
S HA Atrasman	A, B, B1, C, DD, ZZ	A, B, B1, C, L, FF, PP, ZZ	A, B, B1, C, L, MM, OO, ZZ, BBB		
*Lè yap deside ki aksyon disiplinè yo dwe pran pou Goumen, Administratè-a ka bay elèv ki angaje nan goumen,-an yon sanksyon diferan baze sou rezilta envestigasyon an oswa pa bay okenn sanksyon difou.					
S F1 Goumen - Gwo goumen (Mutual Combat)* Gade espikasyon anwo a	P, A, B, HH, ZZ, AAA	P, A, B, L, B1, JJ, ZZ, AAA	P, A, B, L, B1, K, KK, ZZ, AAA, BBB	A, B, L, B1, KK1, ZZ, AAA, BBB	
S F2 Goumen - Nivo mwayer* Gade espikasyon anwo a	A, H, K, BB	A, H, L, W, DD	A, B, L, W, FF		
S Z1 Goumen - Ti atekasyon/Konfrontasyon* Gade anwo a	A, H, L, Z	A, H, K, L, AA	A, B, I, V, W, BB		
S ZT Hazing -Patisipe nan inisyasyon nouvo elèv (Klas 6-12)	A, B, B1, C, E1, MM, OO, ZZ, AAA, BBB				
S SS Fé fo akizasyon kont yon manm estaf lekòl-la	A, B, I, FF, PP, ZZ, AAA	A, B, B1, E1, MM, OO, ZZ, AAA, BBB			
**Lè yap deside ki aksyon disiplinè yo dwe pran, Administratè a kapab konsidere si ofans-la/aksyon a grav epi li kapab enpoze konsekans ki pi sevè..					
S 56 Kondwit seksyèl ki pa kòrèk ak/oswa montre pati entim kò**	A, B, I, FF, PP, ZZ, AAA	A, B, B1, E1, MM, OO, ZZ, AAA, BBB			
HT Atrasman seksyèl - Jès/Langaj/Manyen yon fason endesan, deplase	A, H, W, Z	A, B, G, W, AA	A, B, I, K, BB		
S 50 Atrasmanseksyèl	A, B, I, FF, PP, ZZ, AAA	A, B, B1, MM, OO, ZZ, AAA, BBB			
ZN Atak, agresyon/Mennas (Nivo ba, ki pa zak kriminel)	A, B1, C, E1, H, Z, AAA	A, B1, C, E1, H, W, AA, AAA	A, B, B1, C, E1, W, BB, AAA		
A5 Atak, agresyon/Mennas (san blesi oswa dommanj) - nivo mwayer	A, B, B1, C, E1, JJ1, ZZ, AAA	A, B, B1, C, E1, KK1, ZZ, AAA, BBB			
S A6 Atak, agresyon/Mennas - wo	A, B, B1, C, E1, MM, OO, ZZ, AAA, BBB				
S A7 Atak, agresyon/Mennas - grav	A, B, B1, C, D, E1, MM, OO, ZZ, AAA, BBB				
S S2 Atak seksyèl - Mennas	A, B1, C, E1, G, FF, PP, ZZ, AAA	A, B, B1, C, E1, G, MM, OO, ZZ, AAA, BBB			
21 Atak ak kou ak blesi (Battery) - nivo ba	A, G, BB	A, B, K, DD	A, B, W, DD		
22 Atak ak kou ak blesi (Battery) - nivo mwayer	A, B, FF, PP, ZZ, AAA	A, B, B1, MM, OO, ZZ, AAA, BBB			
S PA Atak fizik (sou kò)	A, B, D, B1, E1, FF, PP, ZZ, AAA	A, B, D, B1, E1, MM, OO, ZZ, AAA, BBB			
S 26 Bat yon SBBC anplwaye/Lapolis	A, B, B1, E1, MM, OO, ZZ, AAA, BBB				
S 23 Maspinen avèk blesi - grav anpli	A, B, B1, E1, MM, OO, ZZ, AAA, BBB				

**Broward County Public Schools
Plan Disiplin Administratif (Ane eskolè 2019-2022 - Administrative Discipline Matrix (SY 2019-2022)
Lekol Segondè Klas 9-12 - Secondary Grades 9-12**

Ensidan	Premye Konsekans	2zyèm Konsekans	3zyèm Konsekans	4tyèm Konsekans	Konsekans ki vin apre
Ensidan anrapò ak pwopriyete					
<i>PROMISE se yon pwogram obligatwa, elèv ki elijib dwe gen omwens 17zan ak/oswa anwole nan pwogram eskolè 6-12 Distri a. Elèv-sa-yo ka akimile ensidan PROMISE ki ka regle onivo pwogram-la. Yo ka jwenn omaksimòm twa (3) referal pou patisipe nan pwogram-la ki va ede-yo, sa ka fèt jouk rive 12zyèm ane (grade).</i>					
T5	Vòl – Ti vòl <\$750	P, A, B, D, E, HH, ZZ, AAA	P, A, B, B1, D, E, JJ, ZZ, AAA	P, A, B, B1, D, E, KK, ZZ, AAA, BBB	A, B, B1, D, E, KK1, ZZ, AAA, BBB
S	Vòl – Gwo vòl ≥ \$750	A, B1, D, E, E1, FF, PP, ZZ, AAA	A, B, B1, D, E, E1, MM, OO, ZZ, AAA, BBB		
S	Vòl/vòl machin	A, B, B1, D, E, E1, G, MM, OO, ZZ, AAA, BBB			
V4	Vandalis/Kraze brize sou yon pwopriyete < \$1000	P, A, B, D, E, HH, ZZ, AAA	P, A, B, B1, D, E, JJ, ZZ, AAA	P, A, B, B1, D, E, K, KK, ZZ, AAA, BBB	A, B, B1, D, E, KK1, ZZ, AAA, BBB
S	Vandalis/Kraze brize sou yon pwopriyete ≥ \$1000	A, B1, D, E, E1, FF, PP, ZZ, AAA	A, B, B1, D, E, E1, MM, OO, ZZ, AAA, BBB		
Z3	Teknoloji – Itilizasyon ki pa kòrèk (konpitè/oswa rezo konpitè)	A, W, Z	A, B, W, AA		
S	Teknoloji – Itilizasyon ki pa kòrèk (konpitè/oswa rezo konpitè)	A, B, FF, PP, ZZ, AAA	A, B, B1, MM, OO, ZZ, AAA, BBB		
S	Metè dife esprè (Arson)	A, B, B1, C, E, E1, MM, OO, YY, ZZ, AAA, BBB			
FS	Dife- Kòmanse yon dife sou kanpis la	A, D, E, G, FF, PP, YY, ZZ, AAA	A, B, D, E, I, MM, OO, YY, ZZ, AAA, BBB		
S	Kase kay/kabriyaj – Itilize fòs pou antre ilegalman nan yon bildin oubyen pwopriyete lekòl	A, D, E, G, FF, PP, ZZ, AAA	A, B, B1, D, E, I, MM, OO, ZZ, AAA, BBB		

Tip Ensidan	Premye Konsekans	2zyèm Konsekans	3zyèm Konsekans	4tyèm Konsekans	Konsekans ki vin apre
Lòt ensidan kriminel					
S	Lòt ensidan ki grav anpil/Zak delenkan	A, D, G, FF, PP, ZZ, AAA	A, B, B1, D, MM, OO, ZZ, AAA, BBB		
S	Zam kategori A (Class A) (Posede/Itilize/Fè pase)	A, B, B1, C, D, E1, MM, OO, ZZ, AAA, BBB			
WB	Zam kategori B (Class B) (Posede/Itilize/Fè pase)	A, B, D, FF, PP, ZZ, AAA	A, B, B1, C, D, E1, MM, OO, ZZ, AAA, BBB		
S	Vòl/oswa eseye vòl	A, B, B1, C, D, E, E1, MM, OO, ZZ, AAA, BBB			
S	Vòlè (ak zam) oswa eseye vòlè	A, B, B1, C, D, E, E1, MM, OO, ZZ, AAA, BBB			
S	Atak, agresyon seksyèl/Vyo, kadejak-rape (toutbonvre oswa eseye)	A, B, B1, C, E1, MM, OO, ZZ, AAA, BBB			
S	Kidnapin oswa anlèyman	A, B, B1, C, E1, MM, OO, ZZ, AAA, BBB			
S	Tiye moun (Homicide)	A, B, B1, C, E1, MM, OO, ZZ, AAA, BBB			
S	Chantaj (Extortion)	A, B, B1, C, E1, MM, OO, ZZ, AAA, BBB			
S	Bomb/Fiziyad an mas -anpil mouri, blese (Plase bomb, plase bomb omennmoman)	A, B, B1, C, E1, MM, OO, ZZ, AAA, BBB			
S	Mennas sote bonni/Fiziyad an mas (Fè fo rapò)	A, B, B1, C, E1, MM, OO, ZZ, AAA, BBB			

**Broward County Public Schools,
Plan Disiplin Administratif (Ane eskolè 2019-2022 - Administrative Discipline Matrix (SY 2019-2022)
Lekòl Segondè Klas 9-12 - Secondary Grades 9-12**

Ensidan anrapò ak konpòtman/kondwit nan bis lekòl	Tip Ensidan	Premye Konsekans	2 ^{zyèm} Konsekans	3 ^{zyèm} Konsekans	4 ^{tyèm} Konsekans	Konsekans ki vin apre
Z7	Vyolasyon regleman – premye nivo: Manje/bwè nan bis-la. Pa chita nan chèz chofé a mande pou chita.	RR	A	A, SS	A, W	
Z8	Vyolasyon regleman dezeyèm nivo: Dieranje, distré, dezobeyi chofé bis-la. Se yon vyolasyon regleman lé ou pa sévi ak ekipman sekirite ki obligatwa nan bis-la. Kite plas-ou lé bis-la an mouvman. Pale fo, fé remak ki pa kòrèk oswa voye kracha atravé fennèt bis-la sou lòt elèv, pyeton, oswa lòt chofé machin.	RR	A, TT	A, VV		
Z9	Vyolasyon regleman – twazyèm nivo: Mete tèt, bra, janm deyò fennèt bis-la. Louvri pòt jans bis-la lé bis-la an mouvman. Louvri oswa desann nan pòt jans -la lé bis-la kanpe, esepé si chofé bis-la bay lòt pase nan pòt sa-a. Memase chofé bis-la, asistan-li oswa pasaje bis-la. Joure chofé bis-la oswa asistan chofé. Goumen oswa fimèn nan bis-la. Voye bagay nan lari atravé fennèt bis-la oswa voye bagay sou bis-la. Kraze brize chèz oswa lòt ekipman nan bis-la. Monte oswa eseye monte (oubyen eseye desann) bis-la yon kofe ki pat prevwa sou wout regilye elèv-la oswa fé yon estop san pènisyon.	A, TT	A, UU	A, VV		

ENDEKS

- Abi sibstans iv, vii, ix, 18, 61-72, 74-75
- Absans ki eskize ix, 9-12, 36, 46
- Absans ki pa eskize 9-12, 41, 46
- Afich, Postè 24
- Aktivite Klib ak aktivite andeyo lekol 36-37, 44
- Aktivite Elèv ak Asanble vii, 36, 40
- Alam pou dife (Fire alarms) 18
- Alkol, Tabak & Dwog iii, vi, xiii, xxxix, 18, 26, 57, 59, 62, 64-70, 78
- Ansèyman adomisil/lopital (Hospital/Homebound Instruction) 11
- Aparèy telekominikasyon san fil (Wireless Communication Devices) xiii, xxxix, 17
- Arasman/Diskriminasyon ki pa seksyèl
- Arasman vi, vii, 18, 20-24, 26, 36, 47, 71, 81
- Arasman seksyèl 18, 23-24, 71, 75, 84
- Arasman Seksyèl ak Vyolasyon Seksyèl 23
- Arasman Seksyèl/Vyolans Seksyèl definisyon 23
- Bagay yo konfiske/sezi xiii, xxxix, 17, 31, 60-61
- Bal (bullets and Shell Casings) 76
- Bay medikaman (medicine, administration of) xiii, xxii, xxiii, xxv, xxviii, xix, 60, 62, 67
- Broward Truancy Intervention Program (BTIP) 10
- Bullying ak Cyberbullying (bully, sibèntimidasyon) xiii, xxxix, 2, 18-22, 24, 34, 71, 74, 81
- Chapo 26-27
- Chen antrene pou detekte dwog 62
- Cheve 26-27
- Defann tèt ou (Self-Defense) 57, 72
- Detwi, kraze brize pwopriyete lekol 20, 57, 59, 71, 73, 78
- Direktiv pou Medya sosyo vii, 32, 111
- Diskriminasyon vi, vii, 21-24, 26, 36, 40, 47, 78, 81
- Diskriminasyon ak/oswa arasman ak Pwosedi pou pote plent ii, vi
- Devwa ratrapaj (Make-Up Work) v9, 12, 80
- Dosye elev-Student Records) ii, vii, xiii, xxxix, 46-54
- Dosye enfòmasyon - Directory Information i, ii, xv, 48-49
- Dosye sou sante fizik (ko) ak mantal (HIPAA) 51, 53
- Dosye medikal, dosye sante (Health Records) vii, 52
- Dwa pou elèv pale lib (piblikasyon elèv) ii, vii, ix, 39
- Dwa pou fè apel (desizyon administratif) ii, viii, 41, 78, 80, 82
- Dwog ak lot abi sibstans ki ka lakoz sispansyon ak espilasyon posib vii, ix, 61
- Elijibilite ayeskoul 37
- Elijibilite Midèskoul 37
- Espilasyon/Espilasyon Tanporè vii, 74
- Family Educational Rights and Privacy Act (FERPA) vii, ix, xv, xvi, 6, 33, 47-49, 52
- Fedatifis (fireworks) 17
- Fè abi sou manb estaf ak/oswa elèv 18
- Fè manti espres lè wap pale ak manb estaf 89
- Fòm otorizasyon piblikasyon nan laprès (Media Release Form) i, vii, ix, xiv, xv
- Fòm notifikasyon chwa ou (ESSA form) vii, ix, xvi, Fòmasyon Karaktè (Character Education) 2, 16
- Fouye Moun ak/oswa Pwopriyete 61
- Gangs 26
- Hazing-Patisipe nan inisasyon nouvo elev 18-24, 73, 75
- IDEA (Lwa edikasyon pou andikape (IDEA) 23, 57
- Inifòm 27
- Itilizasyon Teknoloji ak Telekominikasyon ii, vii, xiii, xxxix, 17-20, 26, 30-34, 72
- Jete fatra (Littering) 17
- Jwèt (toys)
- Kalite Diskriminasyon 23
- Kamerafon, selilè (potab) 17, 31
- Kanpay pou kolekte lajan - Fundraising 36
- Kas (Helmets) pou bisiklèt 16
- Kod abiman (Dress Code) vii, 17, 26-27
- Kominikasyon dosye (Release of Records) xiii, xiv, xxxix, 33, 46-47, 49
- Konfidansyalite dosye elèv vii, 46, 48-50, 52, 54
- Konpotman, kondwit aseptab vii, 2, 16
- Konpotman (kondwit) nan Bis vii, xiii, xxxix, 21
- Konsekans ak Entèvansyon v, 56
- Konsekans pou move kondwit ki lakoz sispansyon ak/oswa espilasyon vii, 57
- Konpotman ki pa aseptab ki lakoz Aksyon disiplinè vii, ix, 16-17, 22-23
- Kontak fizik (ko) 24
- Krim rayisab 18-19
- Linèt solèy - sunglasses 27
- Maladi kontajye/atrapan xxi, 9, 11-12
- Materyèl ponografik/endesans 17-18, 31, 40
- Medikaman doktè preskri xiii, xxix
- Medikaman achte sou kontwa (OTC) xiii, xxii, xxviii, xxix, 18, 60
- Ofans ki lakoz espilasyon obligatwa xii, 67
- Entèvansyon ak/oswa Konsekans posib pou move kondwit vii, 56
- Lot ofans (nan ka ki pa dwog) ki lakoz sispansyon ak espilasyon posib vii, ix, 57, 60-61, 71
- Pa rapote mennas 19
- Petisyon 40
- Pale lib (piblikasyon elèv) ii, vii, ix, 39
- Piblikasyon lekol la andose i, vii, xiv-xv, 40, 44, 49
- Pijama 26
- Plan Disiplin (Matrix, Discipline) i, xxviii, xxix, 9, 16, 26-27, 34, 56, 59-62, 84
- Plan disiplin lekol i, 9, 27
- Planch a woulèt (skateboards), scooters, paten an liy (in-line skates/rollerblades/heellies) xxxv, 17-18
- Pran abitud absan (pattern of non attendance) 8-10, 12
- Prezans lekol (Attendance) ii, vii, xv, 8-12, 17, 46, 48-50, 57
- Protection of Pupil Rights Amendment (PPRA) Notice vii, ix, 50-51
- Pwogram altènatif ki ranplase sispansyon 10-11
- Randevou Doktè/Dantis 11-12
- Rapote Absans 10
- Respè pou moun ak sa ki pou yo vii, xx, 16, 18, 20, 22, 24
- Reta (Tardiness) 2, 6, 8-10, 12, 17-18
- Retire lisans chofe (Driver's License Suspension) v, 9, 11, 46
- Rezime chanjman nan Liv Kod Kondwit ix
- Seksyon (Section) 504 23-24, 57, 81
- Sibstans ak medikaman ki ka chanje karaktè moun 57, 64-65, 69-70
- Silans ka lakoz malè (Silence Hurts) iii, 112
- Sispansyon (suspension) vii, ix, xiii, xxxix, 3, 9-12, 22-23, 56-64, 66, 68-69, 71-73, 76, 78, 80, 82
- Siyen pou soti anvan lè nomal ranvwa (Early Sign Outs) 9-10, 12
- Sondaj/ankèt 40, 50-51
- Soti oganize (field Trip)s xxii, 6, 8, 10-12, 16, 18, 36
- Soulye 26
- Vaksen (Immunization) xxii, 11
- Vyolans nan mennaj (Dating Violence) 111
- Vyolasyon Regleman i, ii, xiii, xxxix, 2, 6, 17, 31, 84
- Vyolasyon regleman sikilasyon 57
- Zam Definisyon vii, 19, 76
- Zam viii, 19, 57, 74, 76
- Workback vii, ix, 63-71, 73-75
- 2-1-1 iv, 111

Nou kite paj sa vid espre.

THE SCHOOL BOARD OF BROWARD COUNTY, FLORIDA

Donna P. Korn, Chair
Dr. Rosalind Osgood Vice Chair
Lori Alhadeff
Robin Bartleman
Heather P. Brinkworth
Patricia Good
Laurie Rich Levinson
Ann Murray
Nora Rupert

Robert W. Runcie, Superintendent of Schools

KOMITE KOD KONDWIT POU ELEV

ADMINISTRATE LEKOL

Steve Frazier, Silver Trail Middle School
Lourdes Gonzalez, Hollywood Hills High School
Dorys Palacio, McNab Elementary
Priscilla Ribeiro, Fort Lauderdale High School

REPREZANTAN BTU

Nicole N. Blands, Stoneman Douglas High School
Lided Cerda, Hollywood Hills High
Katherine L. Foster, Indian Ridge Middle
Lisa G. Jacques, Hallandale High School
Roosevelt McClary III, Bargaining Unit Representative
Waldo Mirambeau - McArthur High School
Kelli A. Prescott, Colbert Elementary
Liliana Ruido, Sea Castle Elementary
Ashley D. Smart, Parkway Middle School

PARAN/MANM KOMINOTE

Katerine Alvarez, ESOL Leadership Advisory
Felicia Armstrong, PTA Advisory
Marsha Ellison, NAACP
Debbie Espinoza, District Advisory Council
Jacqui Luscombe, ESLs Advisory

REPREZANTAN SIPEENTANDAN/DISTRIT A

Adriana Fonseca, Student Services
Emily Goldstein, Exceptional Student Learning Support
Scott Jarvis, Office of Service Quality
Debra Kearns, School Climate & Discipline
Marisa Kinney, Student Services
Craig Kowalski, Special Investigative Unit
Christina Reyes, Exceptional Student Learning Support
Nordia Sappleton, School Climate & Discipline
Melanie Taylor, School Counseling & BRACE Advisement
Phillip Shaver, Student Services
Todd Sussman, Risk Management
Elizabeth Williams, Exceptional Student Learning Support

KOMITE ELEV

Paul Aversa, Fort Lauderdale High School
Jonathan Mungal, Fort Lauderdale High School

600 Southeast Third Avenue • Fort Lauderdale, Florida 33301 • 754-321-0000
“Educating Today’s Students to Succeed in Tomorrow’s World.”
Broward County Public Schools Is an Equal Opportunity/Equal Access Employer

Nou kite paj sa vid espre.

NOU TOUT BEZWEN RESPÈ EPI SANTI-NOU AN SEKIRITE!

Chwazi
Lapè
Rete
Vyolans

Èske ou konnen?

- Chak anne, yon adolesan sou kat rapòte abi vèbal, fizik (nan kò), emosyonèl oswa seksyèl mennaj-li oswa yon lòt moun lakòz*
- Vyolans nan mennaj (dating violence) se lè yon moun itilize pouvwa-li pou kontwòle ak/oswa fè abi sou yon lòt moun nan yon relasyon mennaj
- Vyolans nan mennaj pa akseptab epi sa kont lalwa nan
✓ Lekòl ✓ Lakay ✓ Kominote
KÈLKESWA KOTE-A!



Ak kimoun ou kapab pale pou ou jwenn èd?

- Liy telefòn pou asistans SIU 754-321-0911, ou pa bezwen bay non-ou; pale avèk administratè lekòl-ou oswa yon granmoun ou ka fè konfyans
- 211 First Call for Help, sèvis lajounen kou lannwit ka ba-ou ransèyman epi referal, Konpoze nimewo 211 oswa 954-537-0211
- Women in Distress (Fanm an dezawa), sèvis lajounen kou lannwit ka ede-ou nan ka kriz ak pwoblèm, telefòn 954-761-1133
- Florida Domestic Violence Hotline, liy telefòn pou asistans 1-800-500-1119

* Foshee VA, Linder GF, Bauman KE, et al. The safe dates project: theoretical basis, evaluation design, and selected baseline findings. American Journal of Preventive Medicine 1996; 12(2):39-47. Avery-Leaf S, Cascardi M, O'Leary KD, Cano A. Efficacy of a dating violence prevention program on attitudes justifying aggression. Journal of Adolescent Health 1997; 21:11-17



OU GEN
POUVWA
FÈ YON DIFERANS...

SÈVI AVÈ L!

Voye yon imel

To:

Cc:

Subject:

Rele nimewo
754-321-0911



**Silans ka
lakòz malè**

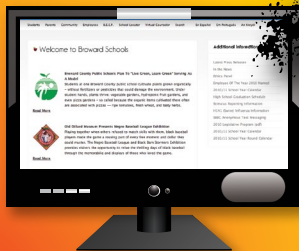

www.browardschools.com
Klike sou
Denonse yon krim nan Entènèt

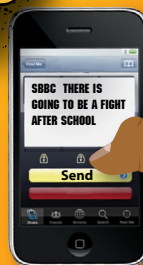

- Mesaj-la dwe kòmanse avèk SBBC
- Fè yon espas
- Epi tape mesaj-la

Voye yon mesaj tèks
bay CRIMES (274637)

NOU PAP JANM BAY NON-OU

